

EXQUISITE CHINESE CERAMICS

中国瓷器

SHUHO SPRING AUCTION 2023

聚宝竞壳 2023 年春季拍卖会

2023 年 5 月 14 日 / May 14, 2023



聚宝竞壳

SHUHO AUCTIONS









聚宝競売 2023 年春季拍卖会
SHUHO SPRING AUCTION 2023

聚宝競売株式会社

TEL/FAX: 045-752-9309 E-MAIL: info@shuho-auctions.com

WEB: www.shuho-auctions.com 〒236-0003 神奈川県横浜市金沢区幸浦1丁目15-2

公司地址

TEL/FAX: 045-752-9309 E-MAIL: info@shuho-auctions.com

WEB: www.shuho-auctions.com

〒236-0003 神奈川県横浜市金沢区幸浦1丁目15-2

交通指南

【乘坐电车】

先乘坐根岸线到【新杉田】站，再换乘海岸线到【并木北】站，出4号口徒歩3分即到。

【乘坐自家车】

取道首都高速湾岸线，在杉田出口下高速，转行东京湾岸道路（八景岛方面行进），木材团地入口信号灯路口左转，随即右转，右侧二层建筑物即是。



会场地址

日本横浜国际艺术中心 《横滨国际拍卖 本社》

〒236-0003 神奈川県横浜市金沢区幸浦1丁目15-36

TEL:045-769-0289

交通指南

【乘坐电车】

先乘坐根岸线到【新杉田】站，再换乘海岸线到【并木北】站，出4号口即到。

【乘坐自家车】

取道首都高速湾岸线，在杉田出口下高速，转行东京湾岸道路（八景岛方面行进），木材团地入口信号灯路口左转，随即右转直行，ミハマ通商公司旁即是。



中国艺术珍品



中国瓷器

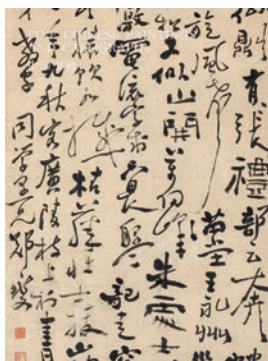

中国书画

预展 PREVIEW

2023年5月11 ~ 12日

9:00 ~ 17:00

拍卖 AUCTION

2023年5月13 ~ 14日 (星期六 ~ 星期日)

中国艺术珍品: 2023年5月13日 (10:00am)
「Lot 1001~1258」

中国瓷器: 2023年5月14日 (10:00am)
「Lot 2001~2239」

中国书画: 2023年5月14日 (时间顺延)
「Lot 3001~3057」

以上均为北京时间

会场地址 VENUE

日本横滨国际艺术中心1F

神奈川県横浜市金沢区幸浦1-15-36



www.shuho-auctions.com



聚宝拍賣微信公众号



聚宝競売在线拍賣平台

更多拍賣相關信息請扫二维码
或雅昌藝術網 www.artron.net

日本聚宝竞壳株式会社・拍卖须知

竞买者请在竞拍前认真阅读聚宝拍卖会规章 在充分理解各项条款前提下参与竞拍

拍卖流程

一、登记

竞买人必须事前向本会出示有效的身份证明（护照，健康保险证，驾照等），填写登记文件，交纳保证金（50万日元现金）后，领取竞拍号牌，否则不视为正式竞买人。

二、预展

拍卖会举行预展。在预展时将展出拍卖品，请在竞拍前仔细查看拍卖品原物。对实物进行充分的确认。一旦做出竞拍决定即表明本人接受拍品之一切现状，在拍卖成交后不得解约，事后关于成交品的投诉也不予受理。

三、拍卖

聚宝竞壳公司有四种竞拍方式。

(1)现场竞拍

竞买人用申领到的本会颁发的竞拍号牌来参与拍卖，拍卖原则上按图录顺序进行，拍卖师以日元金额进行拍卖。希望购入作品的时候，请高举自己的号牌，保证拍卖师注意到您。在无意购买的情况下请放下号牌。最高竞价经拍卖师落槌确认时，即决定该拍品的成交及落槌价。如果您的竞拍号牌被拍卖师确认为落槌号牌时，即表示该拍品为您竞拍有效，请在竞买成交确认书上签名，签名后即表示合同成立。

(2)网络竞拍

竞拍人原则上应亲自到会参加拍卖会。如无法出席，可通

过网络竞拍形式进行竞拍。

采取网络委托申请的竞拍人，须交纳保证金，金额以拍卖会举办前公布为准。以上保证金应在指定期限内汇至本公司指定的账户内并完成登记手续，如本公司未在指定期限内收到竞拍人的保证金，则视为竞拍人的网络竞拍申请无效。确定网络竞拍拍卖的买方之方法与现场拍卖会场内的确定方法一致，即网络出价最高的竞拍人经拍卖官落槌的方式确认后，买卖合同成立。

如因网络连接、计算机、移动设备或软件故障、竞拍人在竞拍过程中的操作失误等理由未能竞拍成功的或造成竞拍人损失的，本公司不承担任何责任。

(3)书面委托竞拍

竞买人如不能出席拍卖会现场时，可采用书面形式委托竞拍。书面委托竞拍的拍品每人限定十件以内，每件拍品的起拍价限在10万日元以上。需填写书面竞拍委托书（本图录附有此委托书）。委托书必须在拍卖会举行日期十日前交付本会，并通过邮寄或传真到本会指定地址，再按本会规章交付保证金（50万日元）。保证金必须在拍卖会举行日期十日之前交付本会。

可以通过汇款形式支付，如果截止日期之内未能确认保证金或委托书，参加申请将视为无效。

(4)电话委托竞拍

拍卖会当天不能亲自到场的竞买人可以通过电话方式参加当日的拍卖。但必须在拍卖会举行日期十日之前交付保证金（50万日元）并填写登记档，登记手续可以通过电话进行。保证

日本聚宝竞壳株式会社・拍卖须知

竞买者请在竞拍前认真阅读聚宝拍卖会规章 在充分理解各项条款前提下参与竞拍

金交付确认后，告知竞拍号牌和会场的竞拍电话号码。电话委托竞拍的拍品每人限定十件以内，每件拍品的起拍价限在10万日元以上。

四、付款

竞买人竞拍成功后需支付其提出的竞拍价即落槌价之外，还必须支付给本会手续费以及手续费所需的消费税。

(1) 手续费

落槌价的15%，手续费所需的消费税为手续费的10%。

现金支付	只限日元
银联卡支付	
信用卡支付	VISA、MASTERCARD
延期支付	如当日不能支付，可在10日内通过银行汇款方式支付。所涉及的手续费由买受人承担。

(2) 支付方式

(例) 落槌价100万日元:

落槌价	1,000,000 日元
落槌价格手续费 (15%)	150,000 日元
手续费所需的消费税 (10%)	15,000 日元
总支付金额	1,165,000 日元

五、领取拍卖品

在支付全部价款之后即可领取拍卖品。不能当日结算的情况下，在本会确认收到货款之后，即可领取发送拍卖品，如果买受人委托本公司代为包装及邮送所购买的拍卖品时，买受人需要承担包装及邮送的全部费用。并且，在任何情况下发生的任何问题，本公司不承担责任。

六、汇款方式

从日本国内汇款	
开户银行	横浜银行 金沢産業センター支店 (店番号349)
普通预金口座	6036767
名义人	聚宝竞壳株式会社 (シユウホウキョウバイカブシキガイシャ)
从国外汇款	
开户银行	THE BANK OF YOKOHAMA, LTD. KANAZAWA SANGYO CENTER BRANCH
SWIFT CODE	HAMAJPT
银行账户	349-6036767
开户名称	SHUHO AUCTIONS CO., LTD
公司地址	1-15-2 SACHIURA KANAZAWA-WARD YOKOHAMA-CITY JAPAN
银行地址	5-2 FUKUURA 1CHO-ME, KANAZAWA-KU YOKOHAMA-SHI KANAZAWA 236-0004 JAPAN

注：海外汇款所涉及的手续费由卖方承担。到账时要与实际金额一致，如有差额发生时，有义务补交差额费用。

日本聚宝競売オークションにご購入について

聚宝競売は、このカタログの後に掲載している「オークション規約」に基づき、公開で行われます。当オークションでのご購入をご希望される方は、「オークション規約」及び以下の注意事項を通読の上ご参加ください。

◆ オークションの参加について

一、受付

参加される方は、事前の登録が必要です。規定の「ご登録申込書」にご記入の上、保証金（預託金）を現金で 50 万円お納め頂きます。その際に、本人確認書類として、個人の場合は運転免許証、パスポート若しくは保険証など、法人の場合は、会社の印鑑証明書や登記簿謄本の原本などの提示をお願い致します。上記書類の提出は不正資金の洗浄等、経済犯罪防止のための物でありますので、ご協力の程お願い申し上げます。

二、下見会

オークション前日より実施される下見会では、オークションで出品されるすべての商品が展示され、事前にご覧いただけます。カタログに掲載しております写真と実物の色や状態は異なる場合がございますので、必ずご自身で状態をご確認ください。会場でのご質問、ご相談は各展示エリアのスタッフが対応させて頂きますので、お気軽にお声掛けください。また、お客様のご希望によっては下見会以前でも出品作品をご覧いただけますので、お申し付けください。

三、オークション参加

聚宝競売に参加するには以下の4つの方法があります。

(1)会場での直接参加

当日の受付及び保証金を納めた参加者に競り用のナンバーパドルをお渡しします。オークションはカタログの番号順に進行いたします。壇上のオークションニアが金額（日本円）を競り上げますので、落札ご希望の方はパドルをオークションニアに見えるように挙げてください。その都度最高金額の応募者は落札者と見なされます。具体的には、ハンマーが打たれてお持ち

のパドル番号が読み上げられた方が落札者になります。当社のスタッフが「落札確認書」をお持ちしますので、内容をご確認の上ご署名下さい。落札後のキャンセルはできませんのでご了承ください。当社は円滑なオークション進行を図るため、独自の判断により入場をお断りする場合もあります。

(2)オンライン入札

入札者は、原則として、オークションのために直接会場に来場する必要があります。ただし、来場できない場合には、オンライン入札を通じて入札をすることができます。

オンライン入札を利用する入札者は、保証金 50 万円を当社に預ける必要があります。前記保証金は、指定された期限までに当社が指定する口座に送金し、登録手続きを完了させる必要があります。指定された期限までに当社が入札者からの保証金の振り込みを確認できなかった場合には、入札者のオンライン入札の申請は無効とみなされます。

当社は、以下の理由により、「オンライン入札中にネットワーク接続、遅延、ソフトウェアの障害、システムの障害、入札者の操作ミス等」入札が成功しなかった場合、又は入札者に損失が生じた場合、一切の責任を負わないものとします。

(3)「書面買受入札依頼書」による不在入札

オークションには当日会場での参加を推奨致しますが、会場に来場できない方も、文書送付による入札参加が可能です。「書類買受入札依頼書」に必要事項をご記入の上、オークション開催の 10 日前までに、以下の宛先に FAX または郵送でお送りください。また、保証金（預託金）50 万円もオークション開催の 10 日前までに当社銀行口座へお振込みください。

尚、書面による入札参加の場合、一点 10 万円以上（スタート価格）の商品のみを対象とし、且つ入札合計数 10 点以下とします。

日本聚宝競売オークションにご購入について

聚宝競売は、このカタログの後に掲載している「オークション規約」に基づき、公開で行われます。当オークションでのご購入をご希望される方は、「オークション規約」及び以下の注意事項を通読の上ご参加ください。

(4)電話での競り入札

当日ご来場いただけない方は、電話での入札も可能です。お申込みはオークション開催の10日前までにお済ませください。また、保証金（預託金）50万円もオークション開催の10日前までにお振込みください。尚、対応するスタッフ、電話回線には限りがあります。また、電話特有のコミュニケーション上の様々な不具合が生じる可能性があるということをご承知の上、ご参加ください。

尚、電話による入札参加の場合、一点10万円以上（スタート価格）の商品のみを対象とし、且つ入札合計数10点以下とします。

四、支払い及び手数料

お支払いいただく金額は、ハンマープライスに落札手数料15%および落札手数料に対する消費税10%を加算した金額になります。

(例) 落札価格:100万円

落札価格（ハンマープライス）	1,000,000 円
落札手数料（15%）	150,000 円
落札手数料に対する消費税（10%）	15,000 円
お支払い金額（購入金額合計）	1,165,000 円

五、支払い方法

落札された方は、受付カウンターにて【支払い及び手数料】の項をご参照の上お支払いください。

(1)当日清算

現金でのお支払いは日本円でお願いします。

各社クレジットカード (VISA, MasterCard)、銀聯カードでのお支払いも承ります。

【お引渡し】

落札のお品物は当日清算された方に引き渡しカウンターにてお渡し致します。

※ 宝飾品に関しましては当日清算及び、当日渡しとなっておりますのでご注意ください。

【預託金】

預託金は当日清算いたします。

(2) 後日清算

後日清算希望の方は、オークション終了後、当社規定の「落札作品配送依頼書」にご記入ください。必ずオークション終了から10日以内に銀行振り込みにてご清算願います。尚、振込後はご一報下さい。当社は入金確認後、品物を発送致します。品物の発送費用につきましては、全額買主負担とし、発送後の紛失（盗難に遭った場合を含む）破損等いかなる場合においても、当社は責任を負いません。

振込銀行	横浜銀行 金沢産業センター支店
店番号	349
普通預金口座	6036767
名義人	聚宝競売株式会社 (シユウホウキョウバイカブシキガイシャ)

重要声明：

请各位竞买人在拍卖前仔细检查拍品的保存状态，并对您的竞买行为负责。图录中未说明的拍品保存状态，并不表示此件拍品没有缺陷或瑕疵。拍卖时标的状况以标的的实际保存状态为准，数量以实物为准。





2001

粉彩开光草船借箭图瓶

H:52.9cm

款识:大清乾隆年制

备注:带盒

JPY:50,000



2002

景德镇矾红描金祝寿图瓶

H:45.9cm

款识:乾隆年制

JPY:50,000





2003

景德镇青花花鸟纹梅瓶

H:36cm

款识:景德镇制

JPY:50,000



2004

景德镇红釉胆瓶

H:24.1cm

款识:中国景德镇制

备注:带木盒

JPY:50,000



2005

景德镇粉彩开光春游图观音瓶

H:30.4cm

款识:乾隆年制

备注:带原盒、木托

JPY:50,000



2006

粉彩开光祝寿图瓶

H:59.5cm

款识:乾隆年制

JPY:50,000





2007
汪桂英款 粉彩薄胎高阁临江图碗

D:17cm

款识:桂英, 景德镇制

备注:带原盒

JPY:50,000



2008
景德镇粉彩薄胎百子图碗

D:19.1cm

款识:乾隆年制

备注:带原盒

JPY:50,000



2009

田博文 高温色釉“流光”瓷瓶

H:42.2cm

备注:带证书;有修

JPY:50,000



2010

曾勇、周鹏合作 青花鱼篓观荷图瓶

H:21.3cm

款识:景德镇制

题识:观荷图己巳年秋月画于珠山。

备注:带原盒、证书

JPY:50,000





2011

黄釉暗刻开光花卉纹葫芦瓶

H:32cm

款识:景德镇制

JPY:50,000



2012

青花加彩缠枝牡丹纹瓶

H:35.4cm

款识:同治年制

备注:带原盒

JPY:50,000



2013

景德镇茄皮紫釉花卉纹赏瓶

H:32.5cm

款识:中国景德镇制

JPY:50,000

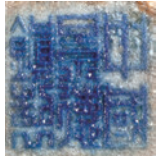

2014

景德镇豆青釉花卉纹天球瓶

H:28.5cm

款识:景德镇制

JPY:50,000





2015

景德镇豆青釉印泥盒

D:8.3cm

款识:景德镇制

JPY:50,000



2016

墨彩矾红薄胎龙纹碗

D:18cm

款识:乾隆年制

备注:带原盒

JPY:50,000



2017

景德镇陶瓷研究所粉彩十八罗汉图大赏瓶

H:57.9cm

款识:大清乾隆年制

JPY:50,000



2018

景德镇仿古孔雀蓝釉缠枝莲纹瓶

H:26.8cm

款识:中国景德镇制

备注:带木托

JPY:50,000





2019

景德镇矾红地粉彩描金花鸟纹大盘

D:51.7cm

款识:雍正年制

备注:带盒

JPY:50,000



①



②

2020

民国 粉彩花卉纹、浅降彩仕女图花盆（二件一组）

① D:13.4cm ② D:24cm

JPY:50,000

2021

博及渔人款 德化窑观音像

H:69cm

款识:德化, 博及渔人

JPY:50,000



2022

慎德堂制 珐琅彩富贵平安长颈胆瓶

H:25cm

款识:慎德堂制

备注:带火漆;有冲

JPY:50,000

慎德
堂製



2023

民国 王步款 青花春风得意图水盂

D:8.8cm

款识:愿闻吾过之斋

题识:春风得意。丁亥年夏之初，

城长湖主人竹溪王步写于珠山。

铃印:竹溪; 王步

备注:带原木盒、木托

JPY:50,000

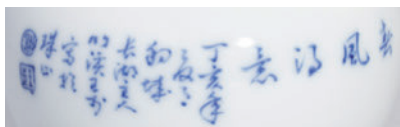

2024

民国 王步风格 青花绶带花卉纹观音瓶

H:35.3cm

款识:大清乾隆年制

JPY:50,000

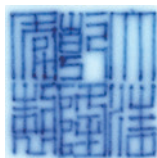



2025

民国 粉彩春燕图观音瓶

H:45.5cm

题识:己未夏月天津豫盛公司出品。

备注:带木托

JPY:50,000

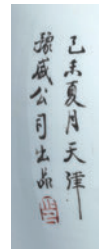

2026

清代 窑变釉葫芦瓶

H:13.5cm

JPY:50,000



2027

清晚期 青花花鸟纹瓶

H:28cm

款识:乾隆年制

备注:有冲

JPY:50,000



2028

民国 炉钧釉饕餮纹贯耳尊

H:18.5cm

款识:大清乾隆年制

备注:带木盒

JPY:50,000





2029

民国 粉彩花鸟合鸣图碗

D:13.7cm

款识:乾隆年制

JPY:50,000



2030

民国 粉彩婴戏图水盂

L:7.1cm

款识:乾隆年制

备注:带银盖

JPY:50,000



2031

清代 粉彩山水人物书卷形笔筒

L:6.5cm H:9.3cm

款识:乾隆年制

JPY:50,000



2032

清代 五彩十八罗汉图斗笠盏

D:9.8cm

款识:大雄宝殿

JPY:50,000





2033

民国 釉里红加彩花卉纹苹果尊

H:8.5cm

款识:大清康熙年制

备注:带木盒

JPY:50,000

大清康熙年製



2034

民国 斗彩花卉纹盘一对

D:14.4cm (每件)

款识:江西瓷业公司

备注:一件有冲

JPY:50,000

江西瓷业公司

江西瓷业公司

2035

民国 篆书诗文瓷板

瓷板:82×19.8cm

题识:右录刘禹锡先生陋室铭, 乙亥年春三月中浣,

祁闾颂扬马昭赓, 篆于江西瓷业公司。

钐印:马昭赓印; 颂扬

备注:带木框

JPY:50,000



2036

民国 石湾窑塑瓷张飞关羽人物像

张飞H:66.7cm 关羽H:69.4cm

款识:张泳

备注:有修

JPY:50,000





2037

民国 粉彩钓翁图印泥盒

D:6.1cm

款识:乾隆年制

备注:带木盒

JPY:50,000



①



②

2038

清代 青花山水楼阁纹印泥盒、粉彩莲瓣纹碗（二件一组）

① D:9.7cm ② D:14cm

款识:① 大清光绪年制 ② 大清光绪六年五月制，福

JPY:50,000

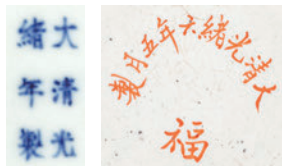

2039

清晚期 五彩和合二仙笔筒

D:15.5cm H:19.2cm

款识:康熙年制

JPY:50,000



2040

民国 浅降彩山水茅亭图花盆一对

D:14.6cm (每件)

JPY:50,000



2041

清代 红釉铺首耳四方瓶

H:42.8cm

JPY:50,000

2042

民国 天蓝釉如意耳尊

H:29.9cm

款识:大清雍正年制

JPY:50,000

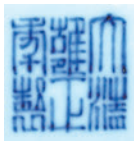

2043
清代 窑变釉鹿头尊
H:24.5cm
JPY:50,000



2044
清代 粉青釉暗刻花卉纹象耳尊
H:38cm
款识:永乐年制
JPY:50,000



2045

民国 珊瑚红釉灵芝摆件

L:7.5cm

款识:乾隆御制

备注:带底座; 小展柜

JPY:50,000



製御隆乾



2046

民国 天青釉双耳瓶一对

H:20.9cm (每件)

款识:大清雍正年制

备注:带原木盒、木托

JPY:50,000



2047

清代 粉彩开光花鸟纹大缸

D:53.5cm

JPY:150,000



2048

清代 红釉加彩灵兽纹撇口瓶

H:43.7cm

备注:带原木盒;有冲

JPY:50,000





2049

清代 钧窑达摩像

H:17.3cm

题识:大口咸淳八年浴佛节奉

备注:带盒;有修

JPY:50,000



2050

清代 炉钧釉胆瓶

H:19.8cm

备注:带木盒、木托

JPY:50,000



2051

清代 茶叶末釉瓶

H:33.4cm

备注:带木盒、木托

JPY:50,000



2052

清代 红釉盖罐

H:32cm

JPY:50,000



2053

清代 宜钧釉筒瓶

H:39.2cm

备注:有小冲

JPY:50,000



2054

清代 哥釉双龙耳瓶

H:38.1cm

JPY:50,000



2055

清代 蓝釉描金双龙戏珠纹盖碗一对

D:10.9cm (每件)

JPY:50,000



2056

民国 内粉彩瓜果纹外胭脂红釉碗

D:9.4cm

款识:大清雍正年制

JPY:50,000





①



②

2057

清代 白釉渣斗、青花烛台部件（二件一组）

① H:8.8cm ② H:17.3cm

备注:有小磕

JPY:50,000

2058

清代 五彩凤穿花卉纹罐

H:15.7cm

备注:带底座

JPY:50,000



2059

清代 粉彩婴戏图罐

H:20cm

款识:大清同治年制

JPY:50,000



2060

清代 五彩花卉纹盘

D:27cm

款识:慎德堂博古制

备注:带原木盒; 有冲

JPY:100,000

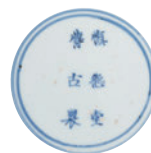



2061

清代 天青釉花卉纹鼓钉四系罐

H:14.2cm

款识:大明弘治年制

备注:带原木盒、木盖

JPY:50,000

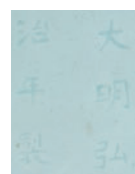

2062

清代 茶叶末釉狮耳香炉

L:20.6cm H:10.9cm

JPY:50,000



2063

清代 葛明祥制 宜钧釉八卦纹琮式瓶

H:48cm

款识:葛明祥制

JPY:50,000



2064

清代 窑变釉贯耳瓶

H:31.6cm

JPY:50,000



2065

清代 紫金釉鸡心水盂

H:6.1cm

款识:大清乾隆年制

备注:带原木盒、木托、布袱

JPY:50,000



2066

清代 松石绿地粉彩梅花纹笔筒

L:9.7cm H:12cm

备注:带盒

JPY:50,000





2067

清代 青花灵芝纹花口盘（五件一组）

D:15.3cm（每件）

备注:有冲

JPY:50,000



2068

清代 青花山水诗文杯（六件一组）

D:8.1cm（每件）

款识:大明宣德年制

备注:带木盒；有伤

JPY:50,000

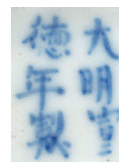



2069

清代 青花云龙纹、五彩云龙纹水洗（二件一组）

① D:11.2cm ② D:11cm

款识:① 乾隆年制 ② 康熙年制

JPY:50,000

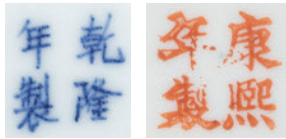

2070

清代 青花婴戏莲子图小碟（五件一组）

D:7.1cm（每件）

款识:大明嘉靖年制

备注:带木盒

JPY:50,000



2071

清道光 青花高士望江图扇形盘

L:23cm

款识:道光年制

备注:带原木盒

JPY:50,000

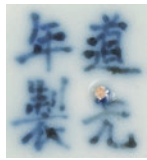

2072

清代 青花山水人物泛舟纹长方盘

L:30.9cm

备注:带原木盒

JPY:80,000





2073

清代 德化窑暗刻龙纹杯（二十件一组）

D:8.1cm（每件）

款识:永乐年制

备注:有冲

JPY:50,000



2074

清代 德化窑杯（五件一组）

D:8cm（每件）

JPY:50,000



2075

清代 德化窑释迦牟尼佛

H:6.5cm

备注:带木盒

JPY:50,000



2076

清代 许云麟制 德化窑观音像

H:37cm

款识:许云麟制

备注:带原木盒

JPY:50,000





2077

清代 青花花卉纹小杯（五件一组）

D:5.6cm（每件）

备注:带木盒

JPY:50,000



2078

清代 青花龙纹杯（七件一组）

D:6cm（每件）

款识:若深珍藏

备注:带木盒

JPY:50,000

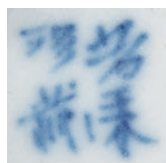

2079

清代 豆青釉八卦纹橄榄瓶

H:30cm

JPY:50,000



2080

清代 豆青釉浮雕龙纹狮耳经筒

H:33.7cm

款识:大清康熙年制

JPY:50,000

大 康 熙

清 年 制



2081

清代 炉钧釉水盂、青花笔舔、黄釉笔筒（三件一组）

① H:4.2cm ② L:9cm ③ H:10.7cm

款识:② 道光年制

备注:带木盒

JPY:50,000



2082

清代 德化窑象耳三足香炉

L:10cm H:6.7cm

备注:带木盒

JPY:50,000



2083

清代 茶叶末釉双耳瓜棱瓶

H:30.5cm

备注:带原木盒

JPY:50,000



2084

清晚期 青花粉彩开光松竹幽居图蒜头瓶

H:23.7cm

款识:大清嘉庆年制

备注:带木盒

JPY:50,000

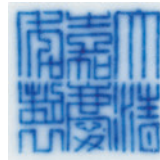



2085

民国 粉彩八仙祝寿图攒盘（九件一组）

尺寸不一

题识:蟠桃庆寿，申江刘祥太出品。

备注:带原盒

JPY:50,000

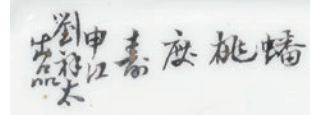

2086

清晚期 青花粉彩婴戏图攒盘（九件一组）

尺寸不一

备注:带原漆盒

JPY:50,000



2087

民国 天蓝釉双象耳瓶

H:27.9cm

款识:大清雍正年制

备注:带木盒、木托

JPY:50,000



2088

清代 祭红釉锥把瓶

H:33.5cm

JPY:50,000



2089

清代 窑变釉敞口瓶

H:35.5cm

备注:带木盒、木托

JPY:50,000

2090

清代 青花矾红暗八仙双耳尊

H:31.7cm

款识:大清乾隆年制

JPY:50,000



2091
清代 哥釉双牺耳瓶
H:16.4cm
JPY:50,000



2092
清代 天蓝釉如意耳尊
H:29.5cm
款识:大清雍正年制
备注:带木盒
JPY:50,000





2093

清嘉庆 青花山水诗文瓷板

瓷板:16.5×5.4×18cm

题识:江州琵琶湖八景。皇朝狩野缝殿助金
门书史藤原永岳。大日本摄州桥本景
留居士嘱，清嘉庆昭阳作，噩岁宦工
陶贞恭制。十五枚。

备注:带木托

JPY:50,000



2094

清代 青花缠枝花卉纹双蝠耳尊

H:30.4cm

JPY:50,000

2095

清代 青花和谐图碗

D:12.3cm

款识:宣德年制

JPY:50,000



2096

清晚期 青花牧牛图瓷板

41 × 30cm

备注:带木盒

JPY:150,000



2097

清代 吴祥瑞款 青花人物诗文杯一对

D:7.7cm (每件)

款识:五良大甫吴祥瑞造之

JPY:50,000



2098

清代 青花八仙祝寿图碗

D:23.2cm

备注:金缮修复

JPY:50,000



2099

清代 青花天马行空葫芦形罐

H:7.4cm

备注:带木盒、布袱

JPY:50,000



2100

清代 青花杂宝纹香炉

D:7.5cm H:5.3cm

备注:带银盖

JPY:50,000



2101

清代 青花花碟纹罐

H:6.1cm

备注:带木盒;有冲

JPY:50,000



2102

清代 釉下三彩山水泛舟纹水盂

D:8.2cm

款识:大清康熙年制

JPY:50,000





2103

清嘉庆 霁蓝釉诗文叶形洗一对

L:15.4cm (每件)

款识:嘉庆年制

JPY:50,000

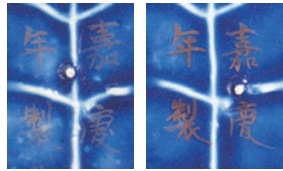

2104

清代 酱釉敦式碗

D:17.8cm

款识:大明成化年制

备注:带木盒; 有冲

JPY:50,000





2105

清代 粉彩矾红描金缠枝花卉纹碗

D:16cm

款识:慎德堂制

备注:带木盒

JPY:180,000

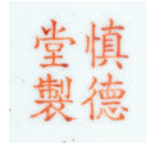

2106

清光绪 青花花卉纹碗

D:14.2cm

款识:大清光绪年制

备注:带原木盒

JPY:50,000



2107

清代 豇豆红釉柳叶瓶

H:15.5cm

款识:大清康熙年制

备注:带展柜

JPY:50,000



2108

清光绪 青花夔凤纹摇铃尊

H:18.2cm

款识:大清康熙年制

备注:带木盒、木托

JPY:50,000

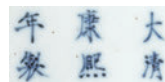

2109

清光绪 松石绿地粉彩“大雅斋”藤萝花鸟纹花盆

D:23.5cm

款识:大雅斋; 天地一家春

JPY:50,000



2110

清代 胭脂红地轧道粉彩开光花鸟纹瓶一对

H:36cm (每件)

款识:大清乾隆年制

备注:带原木盒

JPY:50,000



2111

清代 德化窑鼓钉鼎式香炉

D:12.8cm H:14.6cm

备注:带木盖、底座

JPY:50,000



2112

清光绪 黄地粉彩“万寿无疆”盘一对

D:24.4cm (每件)

款识:大清光绪年制

JPY:50,000

大清
光緒
年製

大清
光緒
年製





2113

清代 青花樵耕图鹿头尊

H:38.5cm

JPY:50,000

2114

清代 青花鲤鱼跃龙门观音瓶

H:38.6cm

款识:大清康熙年制

JPY:50,000

大 清 康 熙
年 制



2115

清中期 窑变红釉罐

H:17cm

备注:有小磕

JPY:50,000



2116

清代 红釉筒形香炉

D:24.2cm H:18.5cm

备注:有修

JPY:50,000



2117

清代 德化窑双狮耳香炉一对

D:12.3cm H:7.7cm (每件)

款识:何朝宗印

JPY:50,000

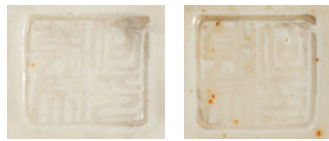

2118

清光绪 粉彩海鹤向日小杯一对

D:4.7cm (每件)

款识:大清光绪年制

JPY:50,000



2119

清代 素三彩布袋和尚

H:13.5cm

备注:带原木盒

JPY:50,000



2120

清代 天青釉撇口小瓶

H:10.4cm

JPY:50,000



2121

清中期 祭红釉天球瓶

H:48.7cm

JPY:50,000



2122

清中期 窑变釉杏圆贯耳瓶

H:43cm

备注:带木托

JPY:50,000

2123
清代 欧窑三足香炉
D:10.5cm H:8cm
JPY:50,000



2124
清早期 哥釉乳足双耳香炉
D:23cm H:11cm
JPY:50,000



2125

清代 白釉暗刻龙纹杯

D:9.4cm

备注:带木盒、木托

JPY:50,000

2126

清道光 粉彩八吉祥纹碗

D:10.6cm

款识:大清道光年制

备注:带木盒

JPY:50,000



2127

清早期 宜钧釉寿字龙纹茶碗

D:10.8cm

备注:有冲

JPY:50,000



2128

清代 哥釉大碗

D:25cm

JPY:50,000



2129

清代 宜钧釉五蝠捧寿鼓凳

H:42.3cm

JPY:50,000

2130

清乾隆 仿龙泉釉象耳盘口瓶

H:18.5cm

JPY:50,000



2131

清中期 青花开光兽耳四方瓶

H:55.8cm

JPY:50,000



2132

清晚期 青花海水云龙纹瓶

H:20.1cm

款识:大清乾隆年制

备注:带木盒; 有冲

JPY:50,000

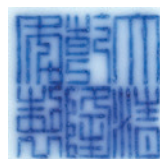



2133

清乾隆 青花过墙龙纹盘

D:23.8cm

备注:带木盒

JPY:50,000



2134

清早期 黑釉角端香薰

H:8cm

JPY:50,000

2135

清早期 德化窑出戟花觚

H:43cm

JPY:50,000



2136

清早期 青花松下观瀑图帽筒

H:24.7cm

JPY:50,000



2137

清代 白釉薄胎盖碗（五件一组）

D:8.5cm（每件）

备注:一件无盖；有冲

JPY:50,000



2138

清代 德化窑小杯（五件一组）

D:5cm（每件）

JPY:50,000

2139

清中期 蓝釉堆白云龙纹瓶

H:61.2cm

JPY:50,000



2140

清康熙 青花杂宝纹瓶

H:19cm

备注:带原木盒、木托

JPY:100,000





2141

清乾隆 仿斑竹洋彩山水纹墨床

L:9cm

款识:大清乾隆年制

参阅:北京故宫博物院藏“清乾隆 仿斑竹五彩
花鸟纹墨床”。

备注:带木盒

JPY:50,000



2142

清乾隆 茶叶末釉蚰耳香炉

L:15.5cm H:7.3cm

备注:带原木盒、银盖

JPY:100,000



2143

清康熙 青花麒麟纹印泥盒

D:9.5cm

备注:带木盒

JPY:50,000



①



②

2144

清康熙 青花亭台楼阁、红绿彩花鸟纹笔舔（二件一组）

① L:8.6cm ② L:9.5cm

JPY:50,000



2145

清乾隆 粉彩轧道开光山水花鸟纹四方笔筒

L:7.3cm H:10.7cm

款识:大清乾隆年制

备注:带木盒; 有伤

JPY:50,000



2146

清乾隆 青花浮雕八卦梅花纹筒形香炉

D:34cm H:27cm

款识:成化年制

JPY:50,000



2147

清早期 德化窑绳耳三足香炉

L:6.7cm H:6.1cm

备注:带原木盒、木托、木盖

JPY:50,000



2148

清康熙 白釉如意纹三足香炉

D:12.2cm H:3.8cm

款识:宣和年制

备注:带木盖、木托

JPY:50,000





2149
清康熙 青花盆景图杯

D:6.2cm
款识:大明成化年制

JPY:50,000



2150
清康熙 青花祝寿图碗

D:17.3cm
款识:大明成化年制

备注:带原木盒

JPY:80,000



2151

清道光 青花云龙纹天球瓶

H:47.8cm

款识:大清道光年制

JPY:50,000

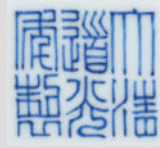

2152

清乾隆 青花西洋人物花瓶

H:35.5cm

备注:带原木盒

JPY:50,000



2153

清道光 青花龙纹盘

D:16.8cm

款识:大清道光年制

备注:有冲

JPY:50,000



2154

清康熙 青花鱼藻纹碗

D:16.4cm

款识:大明嘉靖年制

备注:带木盒

JPY:100,000

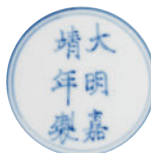

2155

清乾隆 青花缠枝花卉纹碗

D:16cm

款识:大清乾隆年制

备注:带木盒; 有冲

JPY:150,000

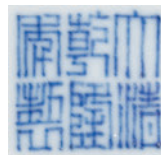

2156

清乾隆 豆青釉缠枝花卉纹大碗

D:26.5cm

款识:大清乾隆年制

JPY:1,000,000





2157

清代 哥釉棱形双耳瓶

H:16.6cm

备注:带原木盒、木托

JPY:200,000



2158

明代 青花“忠孝廉节”香炉

D:10.2cm H:9.4cm

JPY:50,000



2159

明代 青花花卉纹鸡首壶

H:8cm

参阅:《明初陶磁图鉴》图76。

备注:带木盒

JPY:50,000



《明初陶磁图鉴》图76



2160
明代 青花骏马山水图盘

D:20.5cm

备注:带木盒

JPY:50,000



①



②

2161
明代 青花缠枝花卉纹盘、碗（二件一组）

① D:14.9cm ② D:14.2cm

备注:有冲

JPY:50,000



①



②

2162

明代 青花开光人物花卉纹、缠枝花卉瑞兽纹罐（二件一组）

① H:13.6cm ② H:19.9cm

备注:有伤

JPY:50,000



2163

明代 青花携琴访友图铺首香炉

D:22.7cm H:11.5cm

备注:带原盒

JPY:50,000





2164
明代 青花松竹梅诗文笔筒

D:16.6cm H:16.9cm

备注:带原木盒

JPY:50,000



2165
明天启 青花孔雀牡丹图笔筒

D:12cm H:13.8cm

备注:带木盒

JPY:50,000



2166

明代 青花柳溪行舟图盘（五件一组）

D:15.4cm（每件）

备注:带原木盒

JPY:50,000



2167

明代 青花荷塘清趣花口盘一对

D:20.9cm（每件）

款识:大明成化年制

JPY:50,000





2168

明代 五彩云凤寿字纹盘（六件一组）

D:15.3cm（每件）

备注:带原木盒

JPY:50,000



2169

明万历 青花五彩龙凤纹八棱杯（四件一组）

L:6cm（每件）

款识:大明万历年制

备注:带原木盒

JPY:50,000



2170

明代 青花松鼠葡萄纹瓜棱罐

H:17cm

备注:带原木盒; 有冲

JPY:50,000



2171

明代 青花缠枝花卉纹大罐

H:30.3cm

JPY:50,000



2172

明代 青花花卉纹大盘

D:38.7cm

备注:带木盒

JPY:100,000



2173

明代 青花缠枝花卉纹提梁桶

H:21cm

备注:带木盒、木盖

JPY:50,000

2174
明崇祯 青花团花纹筒炉

D:10.2cm H:7.1cm

备注:带原木盒

JPY:50,000



2175
明代 青花缠枝花卉纹碗

D:13.8cm

款识:大明嘉靖年制

备注:带原木盒;有冲

JPY:100,000





2176
明代 青花游湖借伞图盘

D:19cm
款识:成化年制
备注:带木盒

JPY:50,000



2177
明天启

青花阆苑蓬莱三岛客图盘（三件一组）

D:14.5cm（每件）
款识:天启年制
备注:带木盒

JPY:50,000



2178

明天启 青花五彩双凤纹四方盘

L:19.6cm

备注:带木盒

JPY:50,000



2179

明天启 五彩暗刻花石图盘一对

L:13cm (每件)

款识:天下太平

JPY:50,000

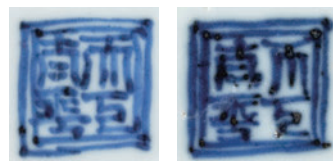



2180

明崇祯 青花瑞兽纹香炉

D:17.7cm H:16cm

备注:带原木盒

JPY:50,000



2181

明崇祯 青花“福在眼前”壁瓶

H:16.5cm

备注:带原木盒

JPY:50,000



2182

明代 宜钧釉角端香薰

H:22.6cm

JPY:50,000



2183

明代 青花五彩角端香薰

H:13.5cm

备注:带原木盒;有修

JPY:50,000





2184

明代 哥釉花口盘（六件一组）

D:13.6cm（每件）

备注:带木盒

JPY:50,000



2185

明代 德化窑茶杯（五件一组）

D:5.1cm（每件）

备注:带原木盒；有修

JPY:50,000



2186
明代 红绿彩缠枝花卉人物香盒
D:6.5cm
JPY:50,000



2187
明代 仿汝窑钵式碗
D:10.4cm
备注:带盒
JPY:50,000

2188

明晚期 青花五彩达摩祖师盘一对

D:16.7cm (每件)

款识:成化年制

JPY:50,000



2189

明代 青花山水泛舟纹大盘

D:34.3cm

备注:带木盒

JPY:100,000



2190

明代 宜钧釉兽耳四方瓶

H:29.5cm

JPY:50,000



2191

明代 龙泉窑花卉纹八棱瓶

H:23.5cm

备注:带木盒

JPY:80,000



2192

明代 铁锈釉小口瓶

H:14.5cm

备注:带原木盒

JPY:50,000





2193
明代 磁州窑孔雀蓝釉墨彩人物梅瓶
H:25.3cm
备注:带木盒
JPY:50,000



2194
明代 磁州窑龙纹枕
L:23.7cm
JPY:50,000

2195
龙泉窑花卉纹罐
H:21.1cm
备注:带木盒
JPY:50,000



2196
青瓷牡丹纹三足香炉
D:29.1cm H:20.5cm
备注:带木托
JPY:50,000



2197
宋代 钧窑双耳蒜头瓶

H:14.3cm

备注:带木盒、火漆

JPY:50,000



2198
辽代 黑釉鸡首壶

H:21.4cm

备注:带木盒;有冲

JPY:50,000

2199

明代 德化窑弦纹三足香炉

D:18.8cm H:17.9cm

备注:带木盖

JPY:100,000



2200

明代 磁州窑狮形枕

L:38.3cm

JPY:50,000



2201
汉代 陶制药碾

D:17.9cm

备注:带原木盒

JPY:50,000



2202
11-13 世纪 青釉四系绳纹大罐

H:50.2cm

备注:有修

JPY:50,000



2203

明代 影青釉鸳鸯戏水纹斗笠碗

D:16.2cm

款识:永乐年制

备注:带原盒

JPY:50,000



2204

宋代 影青釉莲瓣纹碗

D:17.8cm

备注:有修

JPY:50,000

2205

金代 耀州窑青瓷牡丹纹花口钵

D:15.2cm

备注:带原木盒

JPY:150,000



2206

元代 枢府釉堆塑梅花纹双耳瓶

H:19.5cm

备注:带木盒

JPY:50,000





2207

宋代 龙泉窑双凤耳瓶

H:24.9cm

备注:带原双重木盒; 金缮修复

JPY:500,000



2208

宋代 秘色瓷葵口洗

D:19.9cm

备注:带木盒

JPY:50,000



2209

宋代 龙泉窑折沿葵口洗

D:17.4cm

备注:有修

JPY:200,000





2210
元代 钧窑香炉
D:8cm H:4cm
备注:带银盖
JPY:50,000



2211
金代 钧窑紫红斑水盂
D:7.8cm
JPY:50,000

2212

宋代 磁州窑花卉寿字纹小口瓶

H:21cm

备注:带木盒; 有修

JPY:50,000



2213

宋代 磁州窑花卉纹瓶

H:20.7cm

备注:有修

JPY:50,000



2214

元代 龙泉窑高足碗

D:12.5cm

备注:带原木盒

JPY:50,000



2215

唐代 邢窑高足杯

D:9.2cm

JPY:50,000



2216

宋代 建窑兔毫天目茶盏

D:12cm

JPY:50,000



2217

宋代 吉州窑梅花纹茶盏

D:11.9cm

备注:带原盒、发票

JPY:50,000





2218

金代 钧窑天青釉紫斑小盏

D:8cm

备注:带原木盒

JPY:50,000



2219

宋代 龙泉窑莲瓣纹碗

D:16.3cm

JPY:50,000



2220

元代 哥釉贯耳瓶

H:9.9cm

JPY:50,000



2221

元代 龙泉窑鼓钉纹花觚

H:23.2cm

备注:带原木盒

JPY:50,000





2222

唐代 三彩花卉纹盘

D:21cm

备注:带木盒

JPY:50,000

2223

宋代 钧窑盘

D:16.2cm

JPY:50,000



2224

元代 青花花卉纹双系耳小罐

H:12cm

JPY:50,000



2225

唐代 白釉四系耳罐

H:18.3cm

备注:带原木盒

JPY:50,000





2226

宋代 定窑白釉莲瓣纹水盂

D:9.2cm

备注:带木盒、底座

JPY:50,000



2227

唐代 三彩花卉纹盘

D:16.9cm

JPY:50,000

2228

宋代 青瓷象首魑龙执壶

H:23.5cm

JPY:50,000



2229

辽代 绿釉牡丹纹鸡冠壶

H:27.5cm

备注:带原木盒

JPY:70,000





2230

宋代 越州窑筒瓶

H:30cm

备注:带原木盒; 盖有修

JPY:50,000



2231

宋代 影青釉暗刻花卉纹梅瓶

H:22.8cm

备注:带木盒; 有修

JPY:50,000



2232

宋代 越州窑花口杯

D:8cm

备注:带木盒

JPY:50,000



2233

五代 越州窑蝴蝶纹香盒

D:13.3cm

备注:带原木盒

JPY:50,000





2234

宋代 官釉莲瓣纹杯

D:9.5cm

备注:带木盒

JPY:50,000

2235

宋代 龙泉窑凤耳瓶

H:24.2cm

JPY:50,000



2236

唐代 青釉龙首壶

H:26.2cm

备注:带木盒

JPY:50,000



2237

唐代 彩陶仕女俑

H:43.8cm

来源:日本书法家村上三岛(1912-2005)旧藏。

备注:带原木盒;有修

JPY:50,000



2238
唐代 三彩胡人俑

H:31cm

备注:带木盒

JPY:50,000



①



②

2239
唐代 三彩天王俑一对

① H:101cm ② H:102cm

JPY:300,000

日本聚宝竞壳株式会社拍卖规则

(供竞买人用)

聚宝竞壳株式会社 (以下简称「本公司」) 举行的拍卖活动依据本规则进行。凡参加本公司所组织的拍卖活动的竞买人以及其他相关人员, 视为完全接受并同意遵守本规则的各项规定, 但与本公司另行达成协议的情况下, 优先适用另行达成的协议。

第一条 总则

(1) 本公司举办的拍卖活动, 任何人均可提前向本公司提出申请, 并参加竞拍。同时, 本公司有权依据实际情况拒绝竞拍申请, 并依据需要对本规则进行修改。

(2) 本规则适用于日本国的法律, 凡参加本公司的委托人, 竞买人, 买受人和其他相关各方均应按照本规则执行, 并对自己参加本公司拍卖活动的行为负责, 如因未仔细阅读本规则而引发的任何损失或责任均由行为人自行承担。本规则的解释权属于聚宝竞壳株式会社。

(3) 本公司特别声明不能保证拍卖品的真贋及品质, 对拍卖品的瑕疵不承担担保责任。竞买人应亲自审看拍卖品实物, 并对自己竞买拍卖品的行为承担法律责任。

(4) 本规则有日文和中文版本, 原则上以日文版为准。

第二条 拍卖图录

(1) 本公司为便于竞买人参加本公司拍卖活动, 制作了拍卖图录。此图录只是对拍卖品的作者, 年代, 尺寸, 素材, 保存状态及估计售价等提供意见性说明的文字及图片资料, 仅供竞买人参考。出现的误差及因印刷或摄影导致图录作品的色调, 形状等与实物有差别时, 均以实物为准, 本公司对此类误差不承担任何责任。

(2) 此图录所刊载的内容, 本公司有权在不事先通知的情况下, 在拍卖会现场进行修正。上述情况下, 依据现场张贴或口头宣佈的修正内容进行拍卖活动。

(3) 此图录上记载的拍品参考价分别以日元和人民币表示, 优先适用日元, 人民币按近期汇率折算取整 (此价格不含有佣金以及佣金的消费税) 。

第三条 拍卖预展

(1) 本公司在拍卖会前会举办预展, 供有意参加拍卖的竞买人对拍品进行鉴赏。具体时间及地点, 本公司将会在官方网站和宣传资料中予以告知。

(2) 本公司特别声明不能保证拍卖标的的真伪、品质及价值, 对拍卖标的不承担瑕疵担保责任。所有拍卖标的均以拍卖时的状态出售。

(3) 竞买人应亲自审看拍卖标的原物, 对自己竞买拍卖标的的行为承担法律责任。任何竞买人在本公司组织的拍卖活动中参加竞买的行為, 应被视为该竞买人对其竞买的拍卖标的的真伪、品质及价值等情况已经进行全面检验和评估, 对拍卖标的的瑕疵 (如有) 已充分了解并愿意接受。竞买人参加竞买的行為表明其愿意承担因此可能遇到的各种风险, 并已放弃对该拍卖标的的真伪、品质或价值提出异议的权利。

(4) 拍卖预展禁止拍卖, 摄影及录音等行為。

第四条 竞买人登记

(1) 竞买人需依照本公司的要求提供本人身份证明 (如护照等), 并在登记申请书上填入必要的资讯, 完成注册手续。

(2) 竞买人需要竞拍日之前或当日, 提前交纳保证金 (现金 50 万日元) 。本公司在收取保证金后, 向竞买人交付保证金收据并交付竞买号牌。

(3) 拍卖结束, 返还竞拍号牌后, 如竞买人未能购得竞买品则全额无息退还竞买人。若竞买人购得拍卖品则可抵作购买价款的一部分。若有余款, 则于竞买人领取拍卖品时一併返还。

(4) 当拍卖会现场出现异常情况影响拍卖活动正常进行时, 本公司有权根据实际情况做出相应处理, 甚至暂停拍卖活动。本公司如认为有意参加拍卖的竞买人之行為不利于拍卖会顺利进行时, 有权拒绝任何人参加本公司举行的拍卖会或进入拍卖会现场。如已办理登记手续的则有权撤销该登记。

第五条 竞买号牌

(1) 本公司于拍卖当日在拍卖会前台向按前条规定完成登记的竞买人收取保证金后, 向其交付竞买号牌。

式的索赔。

(2) 竞买人不得将号牌借与他人。如因将竞买好评借与他人，而他人又利用该号牌购得拍卖标的的情况下，竞买人对于该拍卖品有全额付款的义务。

(3) 对于借用竞买号牌之竞买人，在拍卖标的成交之后需对该件标的的落槌价承担付款义务。此种情况下，竞买号牌的持有者与所有者对拍卖标的的价款承担连带付款义务。

(4) 竞买号牌如不慎丢失应尽快通知场内工作人员，并应配合工作人员进行该号牌的竞拍资格注销的相关手续。

(5) 中途退场或拍卖会结束之后应将竞拍号牌归还本公司。

第六条 委托竞拍

书面委托竞拍 / 电话委托竞拍

(1) 竞买人原则上需亲自出席拍卖会。如不能出席，可采用书面形式委托本公司代为竞拍。本公司有权决定是否接受上述委托。

(2) 采取书面委托竞拍的竞买人填写书面竞拍委托书（本图录附有此委托书）。委托书必须在规定日之前交付本公司，可通过邮寄或传真到本公司指定地址。并按本规章交付保证金（50万日元）。保证金必须在规定日之前交付本公司。可以通过汇款形式交付。如果在截止日期之内未能确认保证金或委托书，参加申请将视为无效。

(3) 拍卖会当日不能亲自到场的竞买人可以通过电话方式参加当日的拍卖。但必须在规定日之前交付保证金（50万日元）并填写登记表，登记手续可以通过电话进行。保证金交付确认后，由本公司告知竞买人竞拍号牌和会场的竞拍电话号码。

(4) 书面 / 电话委托竞拍拍的拍品每人限定十件以内，每件拍品的起拍价限在 10 万日元以上。

第七条 付款

(1) 买受人应支付给本公司相当于落槌价 15% 的佣金以及佣金的消费税。采取汇款方式付款的情况下，汇款所涉及的手续费由买受人承担。

(2) 拍卖成交后拍卖当天以现金（只限日元）或信用卡，银联卡结算为原则。如当天不能结算，可在 10 天内通过银行汇款方式结算。在指定的期限内如买受人仍未能足额支付购买价款，本公司有权就落槌价格按其日息 0.1% 收取利息直至买受人金额支付为止。

(3) 拍卖成交后买受人无权撤销交易。如出现买受人未能如期支付相应价款等纠纷时，本公司有权微收撤销交易手续费，撤销交易手续费为落槌价格的 30%。如果协商无果的情况下，依据日本法律进行裁决。买受人应承担诉讼相关的一切费用，并且本公司有权禁止其参加以后的拍卖活动。

(4) 与出品委托人的结算结束后，本公司不接受任何形

第八条 拍卖品交付

(1) 买受人须在拍卖成交日起七日内前往本公司所在地或本公司指定地址领取所购买的拍卖品。若买受人未能在规定时期内领取拍卖品，逾期后对该拍卖品的相关保管，搬运，保险等费用均由买受人承担，且买受人应对其所拍得作品承担全部责任。

(2) 本公司应买受人要求代为包装及邮送拍卖品时产生的费用均由买受人自行承担。此外，对于本公司向买受人推荐的包装公司及搬运公司所造成的一切错误，遗漏，损失等，本公司亦不承担责任。

(3) 因本公司原因造成买受人错误领取买卖品的情况，本公司负责退还。买受人应尽快将误领拍卖品返还给本公司。

(4) 特别提示：根据日本国法律法规及《华盛顿公约》规定，濒危野生动植物种（象牙、犀角、珊瑚等）限制出境。限制出口的拍卖品请买受人慎重处理，如若产生法律纠纷，买受人将承担一切责任；允许出口的拍卖品，买受人应根据日本国有关规定自行办理出境手续。

第九条 拍卖品保管

(1) 支付期限到期后的拍卖品，本公司依据判断，可采取适当的方式予以保管。如向买受人交付之前拍卖品发生灭失，丢失，失盗，损毁，污损等，除本公司有故意或重大过失行为之外，本公司不负任何责任，同时买受人继续负有支付价款的义务。在此期间，本公司没有对拍卖品进行投保的义务。

(2) 支付期限内，买受人无须承担拍卖品保管费用。（但，付款期限到期前交付拍卖品的，以交付拍卖品为止）

(3) 买受人在支付期限内无法领取拍卖品的，领取时需支付付款期限到期后至领取拍卖品之时为止的保管费用。

第十条

(1) 本规则以日本法为准据法，并根据日本法解释，本规则没有规定的其他事项根据日本法的规定解决。

(2) 关于本规则没有规定的其他事项或对本规则的解释有分歧的，双方通过协商解决。

(3) 基于本规则发生的本公司与竞买人或其他参加拍卖会的人员之间的一切纠纷，双方同意均提交一般社团法人日本商事仲裁委员会，按照申请仲裁时该会现行有效的仲裁规则进行仲裁。仲裁裁决是终局的，对双方均有约束力。且，登记注册拍卖会时的地址是邮送一切有关仲裁资料的地址。

(4) 本规则的最终解释权属于聚宝竞壳株式会社。

聚宝競売 オークション規約

(購入希望者向け規約)

聚宝競売は、聚宝競売株式会社（以下「当社」という）の主催によって、以下の規約に基づいて行われます。

第一条 原則

(1) 聚宝競売株式会社は公開オークションであり、参加希望者は原則として事前に申し込むか、または当日に受付にて会員登録すれば自由に参加することができるものとします。但し、当社は独自の判断で理由を通告なしに、競売参加を拒否する権限を有し、必要に応じて本規約を変更できるものとします。

(2) 本規約は日本国の法律を根拠として、オークションへの参加者は、必ず本規約を通読し、規約に定められた内容に無条件で従い、本規約を遵守する事を参加資格と致します。当社オークションに関するすべての権限は、当社に帰属するものとします。

(3) 当社は原則として出品作品の真贋について一切の責任を負いません。買受を希望する際は、ご自身の判断において、買受の申込みをお願い申し上げます。

(4) 本規約には、日本語版と中国語版があります。当社のオークションは日本語による規約を優先します。

第二条 カタログ

(1) 当社は、オークション参加希望者に対して、商品の掲載されたカタログを作成します。当カタログはオークション参加者にとって個々の商品に対する認識の参考とな

るべく作成されるものであり、そこに掲載されている写真および説明については、あくまでも当社の評価であり、売買の根拠をその表記によって何ら保証するものではなく、商品の現物を基準といたします。よって、カタログ記載の内容について当社は何ら法的な義務を負うものではありません。

(2) 当カタログに記載された内容は、諸事情により事前の予告なく変更される場合があります。この場合、オークション当日に書面や口頭にて変更内容をお知らせ致します。またこのような状況が発生した場合は、変更後の内容にてオークションを行います。

(3) 当社はカタログに商品のエスティメート価格を記載することがあります（当社の手数料及び手数料に対する消費税は含まれない）。なお、カタログのエスティメートには、日本円共に人民元の記載がされることもありますが、日本円による表記を優先致します。

第三条 下見会

(1) 当社は、競売前に下見会を開催し、オークション参加希望者は商品を確認することができます。具体的な期日や詳細については、その都度当社が発行するリーフレットやポスター類において告知致します。

(2) 入札希望者は、各自希望の商品の状態（瑕疵、欠陥の有無を含む）を確認して、自らの判断及び責任において入札に参加して下さい。商品の瑕疵については、当社は一切責任を負いません。また、商品は全てオークシヨンの状態をもって、引き渡しとします。

(3) 当社は、下見会場への入場希望者に対し、当社の認める身分証明書の提示を求めます。また、場合によっては当社の裁量により、理由を告げることなく下見会場への入場を拒否することができます。

(4) 下見会での写真撮影、映像撮影および録音等の行為を禁止致します。

第四条 参加登録

(1) 入札希望者は、当社に対して、当社の認める身分証明書（免許証、パスポート等の顔写真付き）を提示し、入札登録表に必要事項を記入し参加登録を行う必要があります。

(2) 入札希望者は、競売日もしくは事前に保証金（50万円）を当社に預け入れる必要があります。当社は、保証金と引き換えに預り証を発行し、保証金預託者にパドルをお渡し致します。

(3) オークシヨン終了後、預託者本人がパドルを返却する際に預かり証と引き換えに保証金を返却いたします。なお、保証金には利息はつきません。競売品の落札により購入代金の支払いが必要となった場合は、預かった保証金を優先的に代金支払いに充当します。

(4) オークシヨン中に正常にオークシヨン運営を行うことが困難と判断した場合、当社はオークシヨン進行を停止することができます。また、入札希望者がオークシヨン運営に支障をきたすと判断した場合、入場と参加登録を拒否し、登録後であっても登録を抹消することができます。

第五条 パドル

(1) 当社はオークシヨン会場受付にて入札登録表にて参加登録後、保証金と引き換えにパドルを交付いたします。

(2) 入札参加者はパドルを第三者に貸し渡し、その貸し渡された者が競売品を落札した場合は、参加登録者は落札代金全額を支払う義務があります。

(3) パドルを借りて入札した参加者は落札が成立した場合、支払いを生じる義務があります。また、この状況下ではパドル登録者と入札者に対して支払う連帯責任が発生します。

(4) パドルを紛失した際は直ちにオークシヨン会場のオークシヨン運営関係者に通知し、入札参加資格の失効手続きを行って下さい。

(5) 途中退場またはオークシヨン終了時、パドルを当社へ返還しなければなりません。

第六条 委託入札

書面委託入札/電話委託入札

(1) 入札は原則として当日オークシヨン会場での入札としますが、来場出来ない方も書面による入札が可能です。その際、当社は委託を拒否する権利を有します。

(2) 書面委託入札者は書面入札委託書（巻末の委託書）に記入し、規定日までに郵便またはFAXにて当社まで送り、保証金（50万円）をお振り込み下さい。期日までに保証金の入金確認ができない場合、委託入札は無効となります。

(3) 1項の通り入札は原則として当日オークシヨン会場での入札としますが、来場出来ない方もオークシヨン会場内での電話を通じて入札に参加することが可能です。ただし規程日までに電話入札委託書を郵便またはFAXにて当社まで送り、保証金（50万円）をお振り込み下さい。当社

から入札用パドル番号と入札用電話番号をお伝えします。

(4) 書面/電話委託入札の入札件数は各10件以内、1件最低落札価格を10万円以上とします。

第七条 支払い

(1) 落札者が当社に支払う購入代金は、落札額と仲介手数料（落札額の15%）及び仲介手数料に対する消費税を合計した総額を購入代金とします。振込による決済の場合、振込手数料は落札者の負担となります。

(2) 落札者は、オークション成立当日に現金（日本円のみ）または所定のカードにより決済を行うことを原則とします。当日に支払いが不可能な場合において10日以内を支払い期限とします。この期限までに落札価格に支払い金額がなされなかった場合、1日につき購入代金総額の0.1%の利息を頂きます。

(3) 落札した競売品は、当社が認めた場合をのぞき、いかなる理由があろうともキャンセルする事は出来ません。キャンセルとなった場合にはその理由如何を問わず落札額の30%の違約金を頂きます。また、代金の支払いについて話し合いによる解決が不可能な場合、日本の法律により処理することとなります。その際生じた全ての裁判費用は落札者の負担とし当該落札者に対し、今後の参加を拒否する権利は当社が有します。

(4) 委託出品者は金銭受け渡し完了後、当社はいかなるフレームも受け付けません。

第八条 競売品の引き渡し

(1) 落札者は落札成立後7日以内に当社或は当社指定の住所へ引き取りをお願いします。また支払い期間経過後の商品の保管、運搬、保険等の費用は落札者の負担となります。

(2) 売買成立時以降の競売品に生じた滅失、紛失、盗

難、毀損、汚損等の損害については落札者がその危険を負担し、当社は一切の責任を負いません。

(3) 当社の原因にて不都合が発生した場合にのみ返品に応じます。その際は、当社へ商品をお返し下さい。

(4) 特別事項:日本による法律及び「ワシントン条約」で、特定の種の野生動植物を使用した作品（象牙、犀角、珊瑚など）は海外に持ち出しすることはできません。関係機関による法律により輸出に制限のある商品については、日本の法律に従い自己にて手続きを行って下さい。

第九条 競売品の保管

(1) 支払い期限終了後の商品の保管は当社の裁量により、当社が適当と認めた方法で保管します。落札者への引き渡し以前に競売品が滅失、紛失、盗難、毀損、汚損等が発生した際は当社は当社の重大な過失によるものである場合以外、一切の責任を負いません。また落札者の購入代金等の支払い義務も免れません。この期間について当該競売品に保険を付す義務は負いません。

(2) 支払い期限内落札者は保管費用を支払う必要はありません。（ただし、支払い期限前までに支払いが行われ、商品が落札者に引き渡されるまで）

(3) 落札者は支払い期限内に商品が引き取れない場合は、支払い期限完了後から引き取り日までの保管費用を支払う必要があります。

出品者用の規約

第十条 売主に対する手数料

当社は売主が委託した出品作品について、1ロットにつき、ハンマープライスの15%の手数料（消費税別）を頂くこととなります。

第十一条 委託から入金までの流れ

(1) 登録

出品者として聚宝競売株式会社に出品する際には、まず当社に登録をして頂きます。登録方法については、当社の担当者にお申し出ください。

(2) 出品希望作品の情報提供

出品希望の作品に関する必要と思われる情報（種別、作品名称、サイズ、状態など）および画像（品物を目視確認できる写真など）をお送りください。なお、受け付け締め切りは、概ねオークション開催日の約70日前ですが、諸事情により早く締め切る場合もあります

(3) リザーブ価格の設定

売主は、出品作品ごとにリザーブ価格を設定することができます。その際、当社の同意が必要となります。なお、設定されたリザーブ価格は当社で保証するものではありません。

(4) 出品作品の確認・確保

上記までの過程で、基本的合意に至った際には出品作品を、売主の費用負担にて当社の指定する受付窓口までお送り下さるか、またはご持参ください。作品到着後、当社にて出品条件等の確認、作品の検品、調査の後、カタログ掲載の作業へと進行致します。その際、出品者には「出品リスト」を当社に提出していただき、当社は「預かり票」を発行致します。出品者は「預かり票」を、当社は「出品リスト」を受け取ると共に、これをもって当社オークションへの出品合意が成立したものといたします。出品作品は到着から落札者に引き渡されるまで当社において保管することとなります。また、鑑定等により、出品の取り消しや出品の先送りとなることもあります。

(5) カタログへの掲載

カタログへ掲載する際の撮影、原稿作成等はすべて当社にて行います。カタログ掲載に関する写真費用の負担に

ついて、すべての出品作品において売主が負担するものとします。

(不落札作品についても写真費用が発生します)

なお、この負担金は写真費用相当額とし、掲載サイズについては弊社に一任させていただきます。

《北京印刷カタログ掲載》	
1ページ	20,000円
1/2ページ	10,000円
1/3ページ	7,000円
1/4ページ	5,000円
《日本印刷カタログ掲載》	
1ページ	10,000円
1/2ページ	6,000円
1/4ページ	5,000円
1/6ページ	4,000円
1/8ページ	3,000円
1/12ページ	2,000円

写真費用は上記を基準とし、オークション終了後の売却代金の支払い時に相殺、もしくは請求させていただきます。上記負担金の額には消費税が含まれます。

(6) 売買契約の成立

オークションでオークションニアがハンマーを打ち下ろした時点で当社を代理人とする売主と落札者との間において売買契約が成立します。

(7) 売却代金のお支払い

売主に対する売却代金のお支払いは、落札者からの入金を確認後、オークション開催後の30日以後になります。これをもって売買契約は完了となります。複数作品を出品されて落札者が複数である場合は分割してお支払いすることもあります。基本的には日本国内で日本円でのお支払いとなります。海外送金もしくは、日本円以外の幣種によるお支払いをご希望の場合、海外送金手数料および為替レート変動によって生じる損失につきましては、売主のご負担

となります。

(8) 不落札の場合

不落札作品について基本的には返却となりますが、再競売ご希望の場合、スタート価格は弊社にて一任となります。

返却の際に送料は出品者のご負担となります。オークション当日に当社のスタッフに必ず不落札品の処遇についてご相談ください。ご相談なく品物が残った場合は、保管料などを支払うものとし、その他のリスクも出品者の自己責任といたします。

保管期間内に起きた地震、洪水、台風などの天災による保管出品作品の汚れ、傷、破損等に関して当社は一切の責任を負いません。

第十二条 売主責任に関する事項

(1) 出品作品の所有者要件

売主は、出品作品の完全な所有者であること、または完全な所有者から法的に全権を委任された代理人であることが必要です。万一、出品作品について第三者の権利が付与されている事実を隠蔽して出品した場合、売主は当社または落札者に対して、生じたあらゆる出費や損失について補填しなければなりません。

(2) 事実の情報を提供する責任

売主は、出品作品に関する情報について、当社に対して知りうる限り事実の情報を伝えなくてはなりません。万一、売主から伝達された情報に意図的な虚偽があり、それがオークション前に発見された場合は、当社は一方的に出品を取り止めることができます。また、通常の事前調査では発見不可能な上記情報に関する事実、欠陥、傷、破損等が隠蔽されたまま出品作品がカタログに掲載され落札された場合は、当社または落札者は売買契約を破棄いたします。

当該作品を返却するだけでなく、そのことによって生じた如何なる損害についても、売主に請求する権利を有します。

(3) 故意の競り上げ行為の禁止

売主は自分が出品した作品の落札価格を競り上げるために、売り主自身、または第三者を使うなどして、オークション会場で入札することはできません。万一、入札を行なった場合は、会社規定の経費が発生することとなります。

(4) 出品の取り消し

売主は、出品作品が掲載されたカタログ完成以降の出品取り消しはできません。

ただし、当社が特例として認めた場合のみ、別途規定の取り消し料の入金をもって作品の出品を取り消すことができます。なお、取り消し料の入金が競売日前日までに確認できない場合、出品取り消しの意思がないものとみなされます。

第十三条 出品作品売却に関する当社の権限

(1) カタログに関わる権限

カタログの編集について、掲載する情報の表示、写真の掲載方法、ロット番号の付与、掲載順等に関する一切の権限は、当社に帰属します。売主には事前閲覧の権限はなく、カタログに関わるすべての著作権も同じく当社に帰属します。

(2) 競売方法についての権限

当社は、下見会での展示方法、競売の開催場所と方法、落札者の決定についてのすべての権利を有します。

(3) 不落札の場合

当社は如何なる場合においても、売主に対して不落札作品の工ステイメント価格に相当する代金を支払うなど落

札相応の結果を保証する義務はありません。

(4) 落札者からの支払いが無い場合

売主への競売による売買代金の支払いは落札者からの入金確認後となります。何らかの事由により落札者の支払い能力が認められない場合、および売買契約による支払い意思がないと当社が判断した場合は、落札者の契約不履行による売買契約の解除となります。当社はこれによって生じた全ての損失を落札者から徴集するためにあらゆる手段を講じますが、当社が売主売却代金に相当する額を売主に支払う義務は負いません。また、売主が落札者に対して何らかの法的な手段を講じる場合、当社が同一の手段を採択するかどうかは当社独自の判断によるものとします。

第十四条 その他

(1) 当社は、以下にあげる該当事者及び関係者とは、取引関係を含めて一切の関係を持たないことを宣言いたします。

- 暴力、威力および詐欺的手法を講じて経済的利益を追求する、社会の秩序や安全に脅威を与える個人、または団体。

- 違法取引や犯罪にからんで得られた不正資金の流出に利用する者。

- 虚偽の風説を流布し、または偽計を用いて社会の信用を毀損し、業務を妨害すること、または威力を用いて組織の業務を妨害するもの。

- 当社との取引において、脅迫的な言動、暴力を用いる者、またはそのような者を雇い使用する個人、または団体。

- 暴力的な要求行為、法的な責任を超えた不当な要求行為を行う者。

- オークションを故意に妨害し進行を妨げる者。

- 規約を含めた当社の取り決めに従わない者。また、

該当事者および関係者が反社会的勢力の団体に所属している事が判明した場合。

- 個人、団体が反社会的勢力であるとの疑いが生じた時点で速やかに取引を中止し、以後、一切の取引を峻拒致します。

(2) 本規約は日本の法律に準じます。本規約に未記載の法律に関わる事項は全て日本の法律によって解決します。

(3) 本規約に未記載または解釈出来ない事に関して双方話し合いにより解決をします。

(4) 本規約から発生した当社と落札者、オークション参加者間の争いは双方同意のうえ、一般社団法人日本商事仲裁委員会に提出します。仲裁申請中は現行の仲裁規則を有効とします。仲裁による最終結果は双方に拘束力を持ちます。またオークション時に登録した住所に仲裁資料の一切を郵送します。

(5) 本規約の最終的な解釈は聚宝競売株式会社に属します。

聚宝在线 拍卖平台

SHUHO ONLINE AUCTION



扫描下方二维码

- 注册会员
- 参与竞拍



art 艺典 同步拍

专业的艺术品电商平台

网络竞拍 只需艺典 省时 省力 省钱



扫码下载艺典 APP



扫码关注艺典



国内国外 实况直播

客服热线 400-0180-680 185-1566-6413

艺典同步拍 是艺典针对传统拍卖，自主研发的线上线下、实时同步竞拍的技术产品。用户可以通过微信、APP、网站等多种方式观看线下拍卖会，并可设置代理或实时竞拍。艺典同步拍合作百余家主拍卖行，遍及大陆各地区以及港澳台、日本等地。目前艺典拥有 60 万藏家，使用同步拍出价超过 10 万人次，为传统拍卖公司的发展注入了新的活力。



雅鉴

首家艺术品文献搜索鉴定平台

雅鉴艺术网网址：artauctioner.com

拍卖领先 全靠雅鉴

立即扫描二维码下载雅鉴APP
浏览全球拍卖 获得海量文献



雅鉴App二维码



雅鉴公众号二维码



苏
湘
寓

20年专业经验，
诚信服务

电话委托 | 限价竞买 | 实时竞拍

公司名称：北京雅鉴电子商务有限公司

手机：15711157551 邮箱：kefu@yajian518.com

地址：北京市朝阳区华威里1号楼8E



下载联拍在线APP 足不出户，拍遍全球

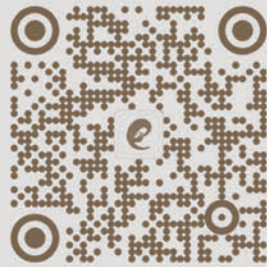

全球拍卖尽在 拍卖之家

拍 拍卖之家
AUCTIONHOME.CN



多 NUMEROUS

古玩艺术品全品类
阵容，每日上新拍
品超10000件



快 FAST

同步直播无延时，
场次更新快、出
价快、物流快



好 GREAT

专属顾问7*24h
全程服务，为您解
决拍卖过程中一切
问题



省 SAVE

随时随地拍遍全球
让你体验省时、省
心、省钱的竞拍服
务



扫码一览全球拍卖

电话：400 666 8336

地址：北京市朝阳区东三环南路17号(B座)28层

官网：www.auctionhome.cn

60万 买家 都在用

全球古董艺术品在线拍卖平台



全球古董艺术品
在线拍卖平台

 www.ePaiLive.com

 400-111-8258



易拍全球APP下载

BIDDING ART

日本唯一在線拍賣平台

團隊紮根日本，深挖全日本第一手拍賣資訊，為顧客提供現場實物照片及拍品報告服務。專業可靠的網上拍賣系統，亦與日本物流公司長期緊密合作，一體化服務安全快捷送到顧客手中。



預展



直播



拍賣



物流



網上平台

<https://biddingart.com>



微信公眾號



www.yuntangzx.com

云唐在线 网络竞拍

PC、移动端同步竞拍 专业艺术品交易平台
PROFESSIONAL ART TRADING PLATFORM



官方公众号



移动客户端



微信小程序

在线拍卖

拍卖预展

名家钤印



客服热线：010—87695628

手机：18514090006（微信号同步）

书面·电话委托 竞投书

竞投牌号

姓名：

身份证/护照号码：

住址：

TEL:

FAX:

E-MAIL:

付款方式:

登记日期： 年 月 日

签 名：

盖 章

No.	图录号码	拍品名称	最高竞投价 (日元)
1			
2			
3			
4			
5			
6			
7			
8			
9			
10			

【本人知悉并接受】

- 本人已经仔细阅读和理解聚宝競売株式会社拍卖会的规章,并同意按该规章各项条款执行。
- 如拍卖成交后,将按规定在10日内支付成交价款,成交手续费,以及手续费的消费税。

【注意事项】

- ㊟ 必须在交付保证金后才能参加书面竞投委托。
- ㊟ 请仔细填写图录号码、拍品名称、出价金额,如无法辨识,委托将不成立。如出现两人出价相同,先申报者优先。
- ㊟ 电话·书面委托竞投的拍品每人限定十件以内,每件拍品的起拍价限在10万日元以上。
- ㊟ 收到委托书后为了方便向本人确认,请填写常用联系方式。

请在拍卖会10日前将竞投委托书通过邮寄或传真的方式交付到以下指定地址。

〒236-0003

神奈川县横浜市金沢区幸浦1-15-2

聚宝競売株式会社

TEL/FAX : 045-752-9309

E-mail : info@shuho-auctions.com

日期:

本人签字:

