



IMPORTANT CHINESE ART

中国艺术珍品

SHUHO SPRING AUCTION 2023

聚宝楼 2023 年春季拍卖会

2023 年 5 月 13 日 / May 13, 2023







高真植揆月

虛世坐朝夕

資攻鎔

丙戌九月廿日

乙酉年七月

月會

丁酉年七月









聚宝競売 2023 年春季拍卖会
SHUHO SPRING AUCTION 2023

聚宝競売株式会社

TEL/FAX: 045-752-9309 E-MAIL: info@shuho-auctions.com
WEB: www.shuho-auctions.com 〒236-0003 神奈川県横浜市金沢区幸浦 1 丁目 15-2

公司地址

TEL/FAX: 045-752-9309 E-MAIL: info@shuho-auctions.com

WEB: www.shuho-auctions.com

〒236-0003 神奈川県横浜市金沢区幸浦1丁目15-2

交通指南

【乘坐电车】

先乘坐根岸线到【新杉田】站，再换乘海岸线到【并木北】站，出4号口徒歩3分即到。

【乘坐自家车】

取道首都高速湾岸线，在杉田出口下高速，转行东京湾岸道路（八景岛方面行进），木材团地入口信号灯路口左转，随即右转，右侧二层建筑物即是。



会场地址

日本横浜国际艺术中心 《横滨国际拍卖 本社》
〒236-0003 神奈川県横浜市金沢区幸浦1丁目15-36
TEL:045-769-0289

交通指南

【乘坐电车】

先乘坐根岸线到【新杉田】站，再换乘海岸线到【并木北】站，出4号口即到。

【乘坐自家车】

取道首都高速湾岸线，在杉田出口下高速，转行东京湾岸道路（八景岛方面行进），木材团地入口信号灯路口左转，随即右转直行，ミハマ通商公司旁即是。



中国艺术珍品



中国瓷器

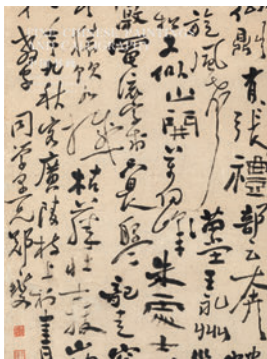

中国书画

预展 PREVIEW

2023年5月11 ~ 12日

9:00 ~ 17:00

拍卖 AUCTION

2023年5月13 ~ 14日 (星期六 ~ 星期日)

中国艺术珍品: 2023年5月13日 (10:00am)
「Lot 1001~1258」

中国瓷器: 2023年5月14日 (10:00am)
「Lot 2001~2239」

中国书画: 2023年5月14日 (时间顺延)
「Lot 3001~3057」

以上均为北京时间

会场地址 VENUE

日本横滨国际艺术中心1F

神奈川県横浜市金沢区幸浦1-15-36



www.shuho-auctions.com



聚宝拍賣微信公众号



聚宝競売在线拍賣平台

更多拍賣相關信息請二維碼
或雅昌藝術網 www.artron.net

日本聚宝竞壳株式会社・拍卖须知

竞买者请在竞拍前认真阅读聚宝拍卖会规章 在充分理解各项条款前提下参与竞拍

拍卖流程

一、登记

竞买人必须事前向本会出示有效的身份证明（护照，健康保险证，驾照等），填写登记文件，交纳保证金（50万日元现金）后，领取竞拍号牌，否则不视为正式竞买人。

二、预展

拍卖会举行预展。在预展时将展出拍卖品，请在竞拍前仔细查看拍卖品原物。对实物进行充分的确认。一旦做出竞拍决定即表明本人接受拍品之一切现状，在拍卖成交后不得解约，事后关于成交品的投诉也不予受理。

三、拍卖

聚宝竞壳公司有四种竞拍方式。

(1)现场竞拍

竞买人用申领到的本会颁发的竞拍号牌来参与拍卖，拍卖原则上按图录顺序进行，拍卖师以日元金额进行拍卖。希望购入作品的时候，请高举自己的号牌，保证拍卖师注意到您。在无意购买的情况下请放下号牌。最高竞价经拍卖师落槌确认时，即决定该拍品的成交及落槌价。如果您的竞拍号牌被拍卖师确认为落槌号牌时，即表示该拍品为您竞拍有效，请在竞买成交确认书上签名，签名后即表示合同成立。

(2)网络竞拍

竞拍人原则上应亲自到会参加拍卖会。如无法出席，可通

过网络竞拍形式进行竞拍。

采取网络委托申请的竞拍人，须交纳保证金，金额以拍卖会举办前公布为准。以上保证金应在指定期限内汇至本公司指定的账户内并完成登记手续，如本公司未在指定期限内收到竞拍人的保证金，则视为竞拍人的网络竞拍申请无效。确定网络竞拍拍卖的买方之方法与现场拍卖会场内的确定方法一致，即网络出价最高的竞拍人经拍卖官落槌的方式确认后，买卖合同成立。

如因网络连接、计算机、移动设备或软件故障、竞拍人在竞拍过程中的操作失误等理由未能竞拍成功的或造成竞拍人损失的，本公司不承担任何责任。

(3)书面委托竞拍

竞买人如不能出席拍卖会现场时，可采用书面形式委托竞拍。书面委托竞拍的拍品每人限定十件以内，每件拍品的起拍价限在10万日元以上。需填写书面竞拍委托书（本图录附有此委托书）。委托书必须在拍卖会举行日期十日前交付本会，并通过邮寄或传真到本会指定地址，再按本会规章交付保证金（50万日元）。保证金必须在拍卖会举行日期十日之前交付本会。

可以通过汇款形式支付，如果截止日期之内未能确认保证金或委托书，参加申请将视为无效。

(4)电话委托竞拍

拍卖会当天不能亲自到场的竞买人可以通过电话方式参加当日的拍卖。但必须在拍卖会举行日期十日之前交付保证金（50万日元）并填写登记档，登记手续可以通过电话进行。保证

日本聚宝竞壳株式会社・拍卖须知

竞买者请在竞拍前认真阅读聚宝拍卖会规章 在充分理解各项条款前提下参与竞拍

金交付确认后，告知竞拍号牌和会场的竞拍电话号码。电话委托竞拍的拍品每人限定十件以内，每件拍品的起拍价限在10万日元以上。

四、付款

竞买人竞拍成功后需支付其提出的竞拍价即落槌价之外，还必须支付给本会手续费以及手续费所需的消费税。

(1) 手续费

落槌价的15%，手续费所需的消费税为手续费的10%。

现金支付	只限日元
银联卡支付	
信用卡支付	VISA、MASTERCARD
延期支付	如当日不能支付，可在10日内通过银行汇款方式支付。所涉及的手续费由买受人承担。

(2) 支付方式

(例) 落槌价100万日元:

落槌价	1,000,000 日元
落槌价格手续费 (15%)	150,000 日元
手续费所需的消费税 (10%)	15,000 日元
总支付金额	1,165,000 日元

五、领取拍卖品

在支付全部价款之后即可领取拍卖品。不能当日结算的情况下，在本会确认收到货款之后，即可领取发送拍卖品，如果买受人委托本公司代为包装及邮送所购买的拍卖品时，买受人需要承担包装及邮送的全部费用。并且，在任何情况下发生的任何问题，本公司不承担责任。

六、汇款方式

从日本国内汇款	
开户银行	横浜银行 金沢产业センター支店 (店番号349)
普通预金口座	6036767
名义人	聚宝竞壳株式会社 (シュウホウキョウバイカブシキガイシャ)
从国外汇款	
开户银行	THE BANK OF YOKOHAMA, LTD. KANAZAWA SANGYO CENTER BRANCH
SWIFT CODE	HAMAJPT
银行账户	349-6036767
开户名称	SHUHO AUCTIONS CO., LTD
公司地址	1-15-2 SACHIURA KANAZAWA-WARD YOKOHAMA-CITY JAPAN
银行地址	5-2 FUKUURA 1CHO-ME, KANAZAWA-KU YOKOHAMA-SHI KANAZAWA 236-0004 JAPAN

注：海外汇款所涉及的手续费由卖方承担。到账时要与实际金额一致，如有差额发生时，有义务补交差额费用。

日本聚宝競売オークションにご購入について

聚宝競売は、このカタログの後に掲載している「オークション規約」に基づき、公開で行われます。当オークションでのご購入をご希望される方は、「オークション規約」及び以下の注意事項を通読の上ご参加ください。

◆ オークションの参加について

一、受付

参加される方は、事前の登録が必要です。規定の「ご登録申込書」にご記入の上、保証金（預託金）を現金で 50 万円お納め頂きます。その際に、本人確認書類として、個人の場合は運転免許証、パスポート若しくは保険証など、法人の場合は、会社の印鑑証明書や登記簿謄本の原本などの提示をお願い致します。上記書類の提出は不正資金の洗浄等、経済犯罪防止のための物でありますので、ご協力の程お願い申し上げます。

二、下見会

オークション前日より実施される下見会では、オークションで出品されるすべての商品が展示され、事前にご覧いただけます。カタログに掲載しております写真と実物の色や状態は異なる場合がございますので、必ずご自身で状態をご確認ください。会場でのご質問、ご相談は各展示エリアのスタッフが対応させて頂きますので、お気軽にお声掛けください。また、お客様のご希望によっては下見会以前でも出品作品をご覧いただけますので、お申し付けください。

三、オークション参加

聚宝競売に参加するには以下の4つの方法があります。

(1)会場での直接参加

当日の受付及び保証金を納めた参加者に競り用のナンバーパドルをお渡しします。オークションはカタログの番号順に進行いたします。壇上のオークションニアが金額（日本円）を競り上げますので、落札ご希望の方はパドルをオークションニアに見えるように挙げてください。その都度最高金額の応札者は落札者と見なされます。具体的には、ハンマーが打たれてお持ち

のパドル番号が読み上げられた方が落札者になります。当社のスタッフが「落札確認書」をお持ちしますので、内容をご確認の上ご署名下さい。落札後のキャンセルはできませんのでご了承ください。当社は円滑なオークション進行を図るため、独自の判断により入場をお断りする場合もあります。

(2)オンライン入札

入札者は、原則として、オークションのために直接会場に来場する必要があります。ただし、来場できない場合には、オンライン入札を通じて入札をすることができます。

オンライン入札を利用する入札者は、保証金 50 万円を当社に預ける必要があります。前記保証金は、指定された期限までに当社が指定する口座に送金し、登録手続きを完了させる必要があります。指定された期限までに当社が入札者からの保証金の振り込みを確認できなかった場合には、入札者のオンライン入札の申請は無効とみなされます。

当社は、以下の理由により、「オンライン入札中にネットワーク接続、遅延、ソフトウェアの障害、システムの障害、入札者の操作ミス等」入札が成功しなかった場合、又は入札者に損失が生じた場合、一切の責任を負わないものとします。

(3)「書面買受入札依頼書」による不在入札

オークションには当日会場での参加を推奨致しますが、会場に来場できない方も、文書送付による入札参加が可能です。「書類買受入札依頼書」に必要事項をご記入の上、オークション開催の 10 日前までに、以下の宛先に FAX または郵送でお送りください。また、保証金（預託金）50 万円もオークション開催の 10 日前までに当社銀行口座へお振込みください。

尚、書面による入札参加の場合、一点 10 万円以上（スタート価格）の商品のみを対象とし、且つ入札合計数 10 点以下とします。

日本聚宝競売オークションにご購入について

聚宝競売は、このカタログの後に掲載している「オークション規約」に基づき、公開で行われます。当オークションでのご購入をご希望される方は、「オークション規約」及び以下の注意事項を通読の上ご参加ください。

(4)電話での競り入札

当日ご来場いただけない方は、電話での入札も可能です。お申込みはオークション開催の10日前までにお済ませください。また、保証金（預託金）50万円もオークション開催の10日前までにお振込みください。尚、対応するスタッフ、電話回線には限りがあります。また、電話特有のコミュニケーション上の様々な不具合が生じる可能性があるということをご承知の上、ご参加ください。

尚、電話による入札参加の場合、一点10万円以上（スタート価格）の商品のみを対象とし、且つ入札合計数10点以下とします。

四、支払い及び手数料

お支払いいただく金額は、ハンマープライスに落札手数料15%および落札手数料に対する消費税10%を加算した金額になります。

(例) 落札価格:100万円

落札価格（ハンマープライス）	1,000,000 円
落札手数料（15%）	150,000 円
落札手数料に対する消費税（10%）	15,000 円
お支払い金額（購入金額合計）	1,165,000 円

五、支払い方法

落札された方は、受付カウンターにて【支払い及び手数料】の項をご参照の上お支払いください。

(1) 当日清算

現金でのお支払いは日本円でお願いします。

各社クレジットカード (VISA, MasterCard)、銀聯カードでのお支払いも承ります。

【お引渡し】

落札のお品物は当日清算された方に引き渡しカウンターにてお渡し致します。

※ 宝飾品に関しましては当日清算及び、当日渡しとなっておりますのでご注意ください。

【預託金】

預託金は当日清算いたします。

(2) 後日清算

後日清算希望の方は、オークション終了後、当社規定の「落札作品配送依頼書」にご記入ください。必ずオークション終了から10日以内に銀行振り込みにてご清算願います。尚、振込後はご一報下さい。当社は入金確認後、品物を発送致します。品物の発送費用につきましては、全額買主負担とし、発送後の紛失（盗難に遭った場合を含む）破損等いかなる場合においても、当社は責任を負いません。

振込銀行	横浜銀行 金沢産業センター支店
店番号	349
普通預金口座	6036767
名義人	聚宝競売株式会社 (シユウホウキョウバイカブシキガイシャ)

重要声明：

请各位竞买人在拍卖前仔细检查拍品的保存状态，并对您的竞买行为负责。图录中未说明的拍品保存状态，并不表示此件拍品没有缺陷或瑕疵。拍卖时标的状况以标的的实际保存状态为准，数量以实物为准。



1001

大漆嵌百宝人物桌、椅（五件一组）

桌:77.5 × 77.5 × 46.7cm

椅:45 × 31 × 28.5cm(每件)

JPY:50,000



1002

清代 红木花几

41 × 41 × 71.8cm

JPY:50,000



1003
清代 红木嵌云石高低几
34.8 × 18.9 × 28cm
JPY:50,000



1004
清代 红木雕龙纹文房柜
31 × 15 × 42cm
JPY:50,000



1005

民国 红木福寿万代插屏座

136 × 64.5 × 98cm

备注:有残

JPY:50,000



1006

清代 红木下卷

51.5 × 30 × 6.5cm

JPY:50,000

1007

木制四方桌、椅（五件一组）

桌:81×81×75.9cm

椅:55.4×48.2×97.6cm（每件）

JPY:50,000



1008

木制平头案

206.5 × 50.2 × 85.4cm

备注:有伤

JPY:50,000



1009

硬木罗汉床

203.5 × 111.4 × 79.5cm

JPY:50,000



1010

清代 红木剔彩嵌玉石屏风

195.5 × 176cm

JPY:50,000





1011

清代 红木嵌大理石长方台

66.2 × 17.4 × 4.3cm

JPY:50,000



1012

清代 木随形摆件

H:12cm

备注:带火漆

JPY:50,000

1013
木雕漆金佛龕
72.7×27.2×85.6cm
JPY:50,000



①



②

1014
清代 嵌百宝月琴、古箏（二件一组）
① H:65cm ② L:109cm
JPY:50,000



①



②

1015
十九世纪
铁制头盔、盾牌（二件一组）

① D:47.7cm ② D:20.6cm

备注:一件带底座

JPY:50,000



①



②

1016
银鎏金龙纹食器（二件一组）

① D:31.5cm ② H:39.5cm

JPY:50,000

1017

金属拼接异形摆件

H:203cm

JPY:50,000



1018

碧玉经文螭龙耳烛台

H:22cm

款识:乾隆年制

JPY:50,000



1019

地方玉雕竹林七贤摆件

通高:25.8cm

款识:乾隆二十年制

备注:带底座

JPY:50,000

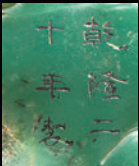

1020

民国 铜胎掐丝珐琅百宝盆景

H:43.4cm

备注:有伤

JPY:50,000



1021

地方玉雕松下高士摆件

通高:43.5cm

题识:竖峰横岭蔚重重,涧户常关云为封。

便有痴心学仙者,可能容易许相逢。

乾隆御题。

备注:带底座

JPY:50,000



1022

民国 鸡血石麒麟戏球摆件

H:40.1cm

JPY:50,000



1023

芙蓉石雕达摩渡海摆件

通高:25cm

备注:带底座

JPY:50,000





1024

民国 大漆嵌螺钿花鸟纹赏瓶

通高:99cm

备注:带木托

JPY:50,000



1025

木雕加彩福禄寿三星像（三件一组）

① H:45.5cm ② H:43.5cm ③ H:42.5cm

JPY:50,000

1026

70-80年代 日本富士电视台摄影底片

备注:约1266张,数量以实物为准。

JPY:50,000



華藏塔寫真
大正七年購於北平
長安莊江藤壽雄

1027

民国 北京华藏塔老照片

94.5 × 28.7cm

题签:华藏塔写真,大正七年购于北平,长安庄江藤寿雄。

备注:带镜框

JPY:50,000



1028

清代 紫檀浮雕荷叶香盘

L:18.9cm

备注:有伤

JPY:50,000



①



②

1029

剔红四方台、长方柜（二件一组）

① 86.7 × 86.7 × 37.8cm ② 65 × 46 × 63cm

JPY:50,000

1030
剔红博古图大捧盒

D:40.3cm

备注:带盒

JPY:50,000



1031
清代 秋汀刻 锡制烹茶图茶叶罐

H:16cm

款识:御锡屋天下一美作守

题识:秋汀刻。

JPY:50,000





1032

仁山刻 锡制竹韵琴声图茶盘

L:22cm

款识:浙甌黄正兴真足点

题识:竹韵琴声, 仁山刻。

JPY:50,000

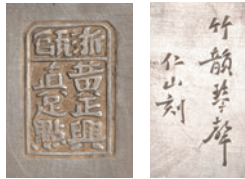

1033

清代 道口万聚款 锡制山行图茶叶罐

H:12cm

款识:道口万聚

题识:何吉恒刊。

JPY:50,000



1034

清代 陆子康刻 锡制般若心经茶叶罐

H:35.5cm

款识:御锡屋天下一美作守

题识:子康刻。

JPY:50,000



1035

普洱茶一组

备注:数量以实物为准。

JPY:50,000



1036

清代 大漆竹边镂空椭圆盘

L:32.2cm

款识:乾隆元年任公成记

备注:带原木盒

JPY:50,000



1037

清代 朱地剔黑仙山楼阁图倭角方盘

L:39cm

备注:带木盒

JPY:50,000



1038

明代 剔红婴戏图长方盒

19 × 11.4 × 12.5cm

备注:带木盒

JPY:50,000



1039

明宣德 剔三彩花卉纹四方多层盖盒

9 × 9 × 10.5cm

款识:大明宣德年制

备注:带原木盒

JPY:50,000

大明宣德年制





1040

清代 大漆倭角四方盘

L:33.6cm

JPY:50,000

1041

清代 朱地剔黑牡丹花纹盘

L:39cm

备注:带原木盒

JPY:50,000



1042

明代 剔红荷塘游蝠纹海棠形香盒

L:7.4cm

备注:带原双重木盒

JPY:100,000



1043

清康熙 大漆嵌螺钿金银片山水人物四方几

27.5×27.5×46.7cm

备注:有伤

JPY:50,000



1044

明代 剔红凤穿花卉纹倭角长方盘

L:33.5cm

备注:带原木盒;有伤

JPY:200,000



1045

白玉心经香炉

L:16cm H:10cm

JPY:50,000



1046

翡翠鼻烟壶（五件一组）

尺寸不一

JPY:50,000



1047

清代 竹雕松下骑马图墨床

L:6.4cm

备注:带原木盒

JPY:50,000



1048

清代 水晶印泥盒

D:12cm

备注:带原木盒

JPY:50,000



1049

清代 竹根雕蟾蜍摆件

L:4.7cm

款识:九峰刀

JPY:50,000



1050

明代 如意云纹印泥盒

D:9cm

JPY:50,000

1051

清代 玉环葫芦

H:24.8cm

JPY:50,000



1052

清代 木漆金加彩护经板

20.5 × 60.9cm

JPY:50,000

1053

白玉如意观音像

H:12cm

备注:带底座

JPY:50,000



1054

清代 白玉龙凤纹牌

L:12.8cm

备注:带木架

JPY:50,000



1055

民国 福州生泰号督造 白泥凉炉

H:19.4cm

款识:福州生泰号督造

备注:带木盒、底座

JPY:50,000



1056

民国 姜波刻 紫砂花卉诗文四方笔筒

L:9.2cm H:12.8cm

题识:张旭三杯草圣传。诗成珠玉在挥毫。姜波。

JPY:50,000

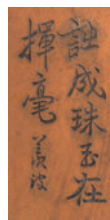

1057

清代 陈覲候制 紫砂方壶

L:14.4cm

款识:陈覲候制

JPY:50,000



1058

清代 石泉刻 段泥竹叶诗文壶

L:14cm

盖款:王; 海英

把款:王

底款:王海英制

题识:不知近水花先发, 疑是经冬雪未销。石泉。

备注:有残

JPY:50,000



1059

清代 菠萝漆笔筒

D:12.8cm H:15.7cm

JPY:50,000



1060

汉代 大漆彩绘“君幸酒”双耳杯

L:14.4cm

JPY:50,000



1061

清代 椰壳嵌银胆寿字纹杯（十件一组）

D:3.8cm（每件）

备注:带原木盒

JPY:50,000



1062

清代 竹雕石榴摆件

L:11.1cm

JPY:50,000



1063

明治时期

林谷五郎制 银胎七宝烧“长寿图”盖盒

L:13.1cm

款识:林谷

备注:带原木盒

JPY:50,000

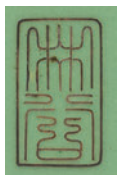

1064

清代 白地红料瑞兽纹瓶

H:35.5cm

JPY:50,000

1065

清光绪 天宝银制龙凤纹手球

D:4.5cm

重量:58g

款识:光绪; 天宝

JPY:50,000



1066

清代 匏器浮雕婴戏图蟋蟀罐

H:11.1cm

备注:有伤

JPY:50,000



1067

明代 竹雕苍松笔架

L:14.3cm

备注:带木盒

JPY:50,000



1068

清代 竹雕瑞兽摆件

L:9.2cm

JPY:50,000



1069

民国 竹雕松下雅集图香筒

H:24cm

款识:大清咸丰年制

JPY:50,000



1070

清代 蒋东制 竹雕诗文臂搁

L:28.6cm

款识:蒋东制

题识:举足加刘公腹，引手捋孙郎须。

士气日趋委靡，赖有二君扫除。

JPY:50,000



1071

清代 虬角鱼藻纹剑格

L:5.1cm

JPY:50,000



1072

清代 琉璃八吉祥纹海螺

L:19.2cm

题识:须弥福寿庙秒高庄严殿,
乾隆四十年中秋月恭供。

JPY:50,000



1073

谦斋款 双清图臂搁

L:14.8cm

款识:谦斋

JPY:50,000



1074

清代 竹雕山水纹臂搁

L:21.9cm

备注:带木盒

JPY:50,000



1075

清乾隆 郑燮款 竹雕诗文臂搁一对

L:24.4cm (每件)

题识:乾隆丁未, 郑燮。

JPY:50,000



1076

陈步周款 黄杨木雕九转灵珠形如意

L:33cm

题识:既寿且康，福自天申，禄在其中。孝莫辞劳，
转眼便为人父母。善母望报，回头但看尔儿
孙。丁酉菊秋陈步周刊。

备注:带盒

JPY:50,000



1077

明代 黄花梨螭龙笔架

L:7.7cm

JPY:50,000



1078

清早期 真意道人款 桂皮雕罗汉招福书卷形摆件

L:31.7cm

题识:丙戌口生日书于叶城官舍。真意道人。中国明代桂皮罗汉招福置物，犬养毅。

JPY:50,000



1079

80年代 飞天牌贵州茅台酒

重量:1040g

备注:53度 540ml

JPY:50,000





1080

百达翡丽 5980/1A 型号「NAUTILUS」精钢自动上弦腕表

表径:40.5mm

备注:附原厂表盒、证书、说明书、调校笔

JPY:1,000,000



1081

劳力士 116508 型号 18K 金自动上弦计时链带腕表

表径:38mm

备注:附劳力士官方保证电子卡，购置时间为2020年6月13日，保修说明书及原装表盒。

JPY:1,000,000

1082

水晶、翡翠、玛瑙挂件（十件一组）

尺寸不一

JPY:50,000



1083

清代 寿山石座水晶球摆件

H:13.9cm

JPY:50,000



1084

清代 水晶螭龙纹笔搁

L:7.7cm

备注:带原木盒

JPY:50,000



1085

清代 宝石佛珠（三十一件一组）

尺寸不一

备注:有伤

JPY:50,000



1086

清代 和田玉蝉挂件

L:3.7cm

JPY:50,000



1087

清代 古玉琮

L:3.6cm

备注:有小磕

JPY:50,000



1088

清代 玉雕和合二仙摆件

L:9cm

JPY:50,000



1089

清代 白玉卧马摆件

L:7.7cm

备注:带木托

JPY:50,000



1090

清代 墨玉兔形摆件

L:5.7cm

JPY:50,000



1091

清代 白玉瑞兽摆件

H:4.6cm

JPY:50,000



1092

清代 白玉甲骨文佩

L:6.5cm

铭文:隹六年四月甲口，王才，口召伯虎告，曰余告，
曰口用伯令姜作王子子子孙孙永宝。

备注:带木盒

JPY:50,000



1093

清乾隆 和田白玉瑞兽摆件

L:5.6cm

备注:带木盒

JPY:50,000



1094

清乾隆 白玉蒲牢纹佩

L:6.5cm

JPY:50,000



1095

清代 白玉 "寿山福海" 子冈牌

L:6.6cm

款识:子冈

JPY:100,000



1096

清代 玉、玛瑙摆件（五件一组）

尺寸不一

备注:带木托

JPY:50,000



1097

清代 白玉鹿衔灵芝牌

L:5.7cm

JPY:50,000



1098

清代 和田玉翎管

L:8.7cm

JPY:50,000



1099

清代 白玉笔杆

L:20.3cm

JPY:50,000



1100

明代 和田玉螭龙纹勒子

L:7.3cm

JPY:50,000



1101

明代 凤鸟纹玉璧

D:4.7cm

JPY:50,000



1102

红山文化 玉雕凤鸟形勾云佩

L:21.9cm

JPY:50,000



1103

清代 古玉人物挂件

H:5.5cm

JPY:50,000



1104

汉代 白玉兽形杯

L:9.4cm

JPY:50,000



1105

明代 火烧玉贵人挂件

L:7cm

备注:带木盒

JPY:50,000



1106

清代 黄玉双龙戏珠纹镜

D:10.1cm

备注:带木盒

JPY:50,000



1107

清中期 白玉法轮佩

D:5.4cm

JPY:50,000



1108

清代 白玉螭龙带扣

① L:6.7cm ② L:7cm

JPY:50,000



①



②

1109

清代 红木嵌玉浮雕花鸟屏风

玉:5.2×10.2cm (每件) 通高:25cm

JPY:50,000



1110

清代 白玉蟹形香盒

L:9.1cm

备注:带木盒

JPY:50,000



1111

清中期 白玉鼻烟壺

H:6.2cm

JPY:50,000



1112

清代 白玉松下博弈纹鼻烟壶

H:6.5cm

JPY:50,000



1113

清代 碧玉浮雕五龙赶珠纹箭筒

H:32.2cm

款识:乾隆年制

JPY:50,000



1114

西周 玉雕蝉纹勒子

L:5cm

JPY:50,000



1115

商周 玉蛙形佩

L:4.2cm

JPY:50,000



1116

明代 白玉螭龙杯

L:11.4cm

备注:带木盒

JPY:100,000





1117
 清末民初 各式砚台（六件一组）
 尺寸不一
JPY:50,000



1118
 清末民初 端石喜上梅梢、祥云纹、楼阁纹砚（三件一组）

① L:20.7cm ② L:26cm ③ L:30.4cm

备注:带砚盒

JPY:50,000



1119

何其仁款 兰亭序绿端砚

L:28cm

款识:何其仁作; 石寿

JPY:50,000

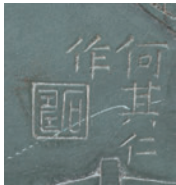

1120

清代 诒晋斋款 瑞兽纹长方端砚

L:14.6cm

款识:诒晋斋印

JPY:50,000



1121

清代 赏石摆件

通高:10.3cm

备注:带木托

JPY:50,000



1122

清代 赏石摆件

通高:10.5cm

备注:带木托; 有修

JPY:50,000



1123

明代 寿山石雕高士饮茶图砚屏

H:14.8cm

备注:带原木盒

JPY:50,000



①

②

1124

清代 端石八棱砚、椭圆形砚（二件一组）

① L:11.1cm ② L:17.3cm

JPY:50,000



1125

民国 蕴石蝉形长方砚

L:17.3cm

题识:光晶磨涅。民国二十七年重五，
星联游嘉陵江温泉制。

备注:带砚盒

JPY:50,000



1126

阮元款 松花石山水亭阁纹砚

L:11.9cm

款识:臣伯元印;阮氏珍藏;天香楼家藏

备注:带原木盒、砚盒

JPY:50,000



1127

清代 寿山石太狮少狮钮印章（三件一组）

① 4.7×4.7×8cm ② 4.5×1.6×8.3cm ③ 4.7×4.7×8cm

边款:① 休道先生属惺斋作于江户寓居。② 惺斋作。③ 庚辰春惺斋作

印文:① 山田清志长寿 ② 澹泊明志，宁静致远 ③ 鬼峡庵主人休道

备注:带木盒

JPY:80,000



1128

民国 吴岳、刘友石刻 寿山石印章、鸡血石印材（四件一组）

尺寸不一

边款:① 一九七三年夏。刘友石篆于上海。② 丁巳冬十月。江都吴岳刻。

印文:① 岛松秀典 ② 心意为上

备注:一件有小磕

JPY:50,000



1129

民国 寿山石梅花纹印章一对

3.1×3.1×9.3cm (每件)

印文:①陈孟熙印 ②砚山樵子

备注:带盒

JPY:50,000



1130

清代 寿山石印章

10.3×10.7×21cm

印文:窗下有清风

JPY:50,000



明末期 铜螭龙钮方印

4 × 4 × 3.3cm

边款:弘光元年四月

印文:都招抚副使印

JPY:50,000



1132

铜鎏金生肖钮印章（二件一组）

① 2.4 × 2.5 × 1.9cm ② 2.1 × 2.1 × 2.8cm

印文:① 平昌候印章 ② 尚平邑印

JPY:50,000

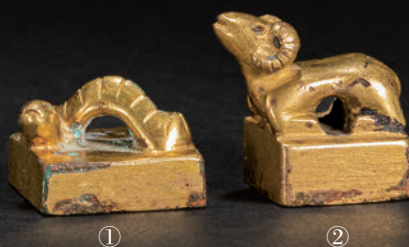



1133

赏石摆件

通高:19.2cm

备注:带木托

JPY:50,000



1134

清代 赏石摆件

通高:40.5cm

备注:带木托

JPY:50,000



1135
宋代 澄泥长方砚

L:11.1cm

JPY:50,000



1136

清代 戒得堂款 松花石荷中君子砚

L:11.7cm

款识:戒得堂

备注:带砚盒;有修

JPY:50,000

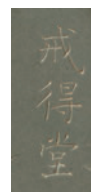



1137

清代 黄任款 祁阳石长方砚

L:16.1cm

题识:柴碧敲寒玉，金要环润肌。莘田黄任题。

钤印:黄任之印；莘田氏

备注:带天地盖

JPY:50,000



1138

清代 林在峨款 端石如意云头纹砚

L:13.6cm

题识:岩穴青云。青花重蕉白，封云半角疑徒龙，轮川。

钤印:在峨

备注:带天地盖

JPY:50,000

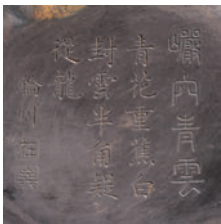

1139

清代 鸡血石印章 (三件一组)

① 2.7×2.6×5cm ② 2.6×1.1×4.7cm ③ 2.7×2.6×5cm

印文:① 山田清志之印 ② 呦呦馆主人 ③ 休道

备注:带盒

JPY:100,000



1140

齐白石刻 寿山石夏寿田自用印章

1.7×1.8×4.3cm

边款:齐璜

印文:夏寿田

备注:带盒

JPY:50,000



1141

元代 古玉龟钮印章

2.2×2×3.1cm

印文:李武

JPY:50,000



1142

清代 随形石鸭子摆件

L:4.5cm

备注:带原木盒、竹托

JPY:50,000





1143
清代 碧玉蕉叶形砚

L:15cm

款识:御赐

备注:带砚盒

JPY:100,000



1144
清代 乾隆御题 云龙诗文端砚

D:13.6cm

题识:几千年复出乎土，断絮非坚有良语。

绣华蔚缦隐臙臙，粟粒已平纹尚规。

玉葆其光璧犹汝，若月平受吴刚斧，
穆然久视湛于古。

乾隆庚寅孟春御题。

备注:带有伤天地盖

JPY:50,000

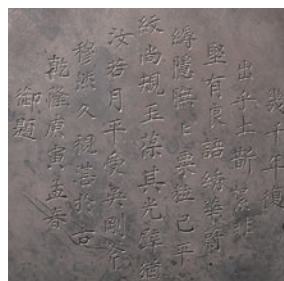



1145

清代 赏石摆件

通高:19.2cm

备注:带木托

JPY:50,000



1146

清代 灵璧石摆件

通高:13.8cm

备注:带木托

JPY:50,000

1147

清乾隆 御制诗文墨

L:4.4cm

款识:乾隆年制

题识:御制南屏晚钟，庚子。几暇搜冥对砚屏，
霜钟松响一声声，鬓霜已改十年貌，醒耳
清音卒未更。

备注:带原盒

JPY:50,000



1148

清晚期 程君房制兰亭序墨

D:20cm

款识:万历年程君房制

备注:有伤

JPY:50,000



1149

清乾隆 汪近圣制 黄山图墨锭 (十五锭一组)

L:7.2cm (每件)

款识:汪近圣拣选顶烟

备注:带原木盒

JPY:200,000

汪近聖
揀選頂烟



1150

殷商 甲骨文 (十件一组)

尺寸不一

备注:带盒

JPY:50,000

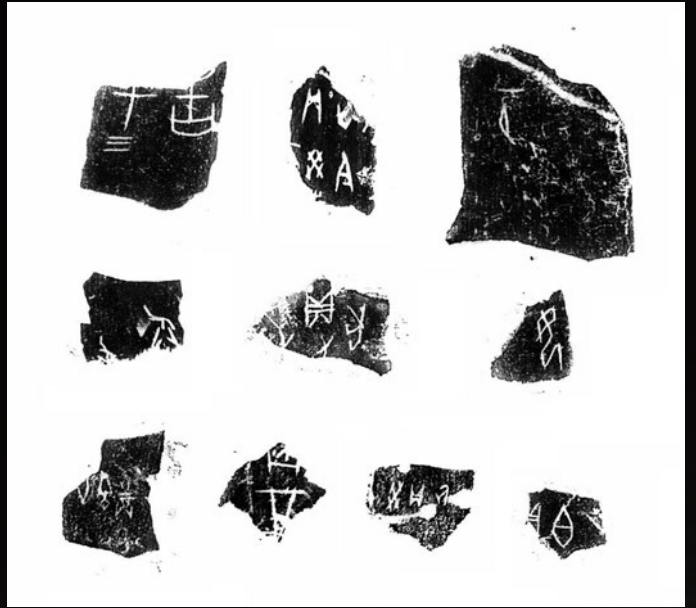

拓片图





1151
唐代 石雕彩绘鸡摆件
H:14.7cm
JPY:50,000



1152
唐代 石雕象形摆件（二件一组）
① H:16.4cm ② H:18.4cm
JPY:50,000

①

②

1153
清康熙 龙眼木雕执卷观音
H:25.2cm
JPY:50,000



1154
清代 木雕罗汉像
H:30.5cm
备注:有修
JPY:50,000



①



②

1155

沉香持珠（二件一组）

① D:11~19mm；共23颗 ② 7~16mm；共30颗

总重量:① 26g ② 21g

JPY:50,000

1156

清代 沉香

D:5.1cm（每件）

总重量:123g

JPY:50,000



1157

沉香（二件一组）

① L:14.2cm ② L:14.5cm

重量:① 91g ② 60g

JPY:50,000



①



②

1158

明末清初 沉香杯（四件一组）

H:5.4cm（每件）

重量:① 51g ② 50g ③ 48g ④ 49g

备注:带木托

JPY:50,000



1159

松榮堂 奇楠沉香（四件一组）

尺寸不一

总重量:62g

JPY:2,000,000



1160

清代 铜赑屃摆件

L:18cm

款识:大明宣德年制

JPY:50,000



1161

清代 铜错金银松鼠水滴

L:7.5cm

备注:带木盒

JPY:50,000



1162

清代 铜寿老骑鹿香薰

H:25.5cm

JPY:50,000



1163

清乾隆 铜胎嵌掐丝珐琅错金银牺尊香薰

H:24.5cm

JPY:50,000



1164

清代 铜胎掐丝珐琅缠枝莲纹瓶

H:22cm

备注:带木托

JPY:50,000



1165

清代 铜胎掐丝珐琅双耳尊

H:40.3cm

JPY:50,000



1166

清代 青铜鸮觶、方罍、兽面纹尊（三件一组）

① H:25.4cm ② H:25.1cm ③ H:23.1cm

JPY:50,000



①



②



③

1167

商代 青铜三足鼎

H:19.3cm

备注:带底座

JPY:50,000



1168

铜双凤耳兽足瓶

H:43.2cm

来源:日本华族、宫内官僚，亀井茲常（1884-1942）旧藏。

备注:带原木盒

JPY:100,000



1169

明代 铜锦花地兽耳瓶

H:30cm

备注:带原木盒、木托

JPY:50,000



1170

明代 铜饕餮云龙纹环耳瓶

H:29.8cm

款识:大明宣德年制

JPY:50,000



1171

明代 铜双龙耳六方瓶

H:30cm

备注:有修

JPY:50,000



1172

清代 铜鎏金藏驴香薰

H:17cm

JPY:50,000



1173

明代 铜鼓钉兽耳小瓶

H:8.7cm

备注:带原木盒、木托

JPY:50,000



1174

明代 铜太平有象花插

H:15.9cm

备注:带原木盒、木托

JPY:50,000



1175

明代 铜老子执卷香薰

H:19cm

JPY:50,000



1176

明代 铜角端香薰

H:23.5cm

JPY:50,000



1177

明代 铜文殊菩萨香薰

H:34cm

备注:带原双重木盒

JPY:50,000



1178

清代 铁制兽足香炉

D:30.5cm H:32.6cm

题识:大清光绪十八年六月谷旦
信士庄其冠敬献。

JPY:50,000



1179

清代 铜衔游环耳三足香炉

D:9.4cm H:6.9cm

重量:367g

款识:大明宣德年制

JPY:50,000

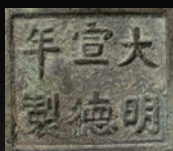

1180

清代 铜夔龙纹狮耳香炉

D:11.7cm H:13.4cm

款识:永存珍玩

备注:带木盒

JPY:50,000



1181

清代 石叟款 铜错银狮耳香炉

D:19.2cm H:9.4cm

重量:3420g

款识:石叟

备注:带底座

JPY:50,000



1182

明代 吴邦佐款 铜饕餮纹兽耳尊

H:32.3cm

款识:大明宣德五年监督工部官臣吴邦佐造

JPY:50,000



1183

明代 铜饕餮纹象耳瓶

H:22.5cm

款识:大明宣德年制

JPY:50,000



1184

明代 铜羊形纸镇

L:6cm

JPY:50,000



1185

明代 铜云纹牺尊

L:19.4cm

JPY:50,000



1186

清代 铜错金银饕餮纹鼎式香炉

L:11.5cm H:16.7cm

备注:带原木盒、木托;有修

JPY:50,000



1187

明代 铜花卉纹兽足香炉

L:7.9cm H:9cm

备注:带木盖、底座;有修

JPY:50,000



1188

宋代 铜云凤纹三足鼎

H:19.5cm

JPY:50,000



1189

明代 铁错金银缠枝莲纹鼎式香炉

L:11cm H:10.4cm

款识:大明宣德年造

备注:带原木盒

JPY:50,000



1190

明代 铜鹅形香薰

H:19.1cm

JPY:50,000



1191

清代 铜梵音佛母大钵

D:35.6cm

备注:带原木盒

JPY:50,000



1192

清早期 铜兽耳簋式香炉

D:10.2cm H:6.2cm

重量:470g

款识:大明宣德年制

JPY:50,000



1193

明代 胡文明制 铜海八怪双耳香炉

L:22.5cm H:9.5cm

款识:云间胡文明制

JPY:50,000



1194

唐-宋 铜僧帽执壶

H:28.3cm

备注:带原盒

JPY:50,000



1195

宋代 铜饕餮纹双耳瓶

H:18.1cm

备注:带原木盒、木托

JPY:50,000



1196

明代 铜错金银铺首尊

H:27.5cm

备注:带木盒

JPY:50,000



1197

清代 铜百环兽耳大尊

H:45.6cm

铭文:作王光子孙永宝用

JPY:50,000



1198

清早期 铜法轮纹双象耳香炉

L:18cm H:9.8cm

重量:1138g

JPY:50,000



1199

明代 吴邦佐款 铜如意耳四方香炉

L:15.5cm H:5.8cm

重量:806g

款识:大明宣德五年监督工部官臣吴邦佐造

备注:带木盒

JPY:50,000



1200

明代 铜鎏金饕餮纹簋式香炉

L:18cm H:8.7cm

款识:胡文明制

备注:带原木盒、木托

JPY:50,000



1201

明代 铜蚰耳香炉

D:8.9cm H:5.4cm

重量:689g

款识:大明宣德年制

备注:带木盒

JPY:50,000



1202

清代 鸥江家藏 铜马槽炉

L:16.4cm H:7.5cm

重量:1991g

款识:鸥江家藏

JPY:50,000



1203

明代 铜贴金冲天耳三足香炉

D:12cm H:7.7cm

重量:407g

款识:大明宣德年制

备注:带木盒、木盖

JPY:100,000



1204

明代 铜点金香炉

D:9cm H:4.7cm

重量:183g

备注:带原木盒

JPY:50,000



1205

元代 铜回纹鼎式三足香炉

D:30.5cm 通高:23.2cm

备注:带木盒、木托

JPY:50,000



1206

汉代 铜瑞兽钮鸳鸯雀鸟菱花镜

L:12.5cm

JPY:50,000



1207

汉代 铜海兽葡萄纹镜

D:13.1cm

JPY:50,000



1208

汉代 青铜鼓钉神兽纹镜

D:14.2cm

备注:带原木盒

JPY:50,000



1209

唐代 铜镜（五件一组）

尺寸不一

JPY:50,000



1210

唐代 青铜双龙戏珠纹镜

D:22.9cm

JPY:50,000



1211

汉代 铜半圆方枚神兽镜

D:14.7cm

备注:带原木盒

JPY:50,000



1212

商代 青铜饕餮纹爵杯

H:20.3cm

备注:带木盒

JPY:50,000



1213

西周 青铜爵杯

H:19cm

JPY:50,000



1214

金代 铜双鱼洗

D:30cm

备注:带原木盒

JPY:50,000



1215

春秋 青铜双耳三足鼎

H:27.3cm

JPY:50,000



1216

汉代 青铜油灯

L:14.2cm

木托题:汉灯, 张延济。

铃印:叔未

备注:带木托

JPY:50,000



1217

战国 青铜素纹钟

H:34.2cm

出版:《古董流传 古美术随想》安东次男编着, 创树社美术出版, 昭和五十六年五月。

备注:带原木盒、钟架

JPY:100,000





1218

清代 十一面千手观音唐卡

184.5 × 148.5cm

JPY:50,000

1219

清代 释迦牟尼佛唐卡

22.3cm × 16.2cm

题识:和硕庄亲王发心诚造。

JPY:50,000



1220

明代《四部医典》唐卡

69.5 × 62.5cm

JPY:150,000

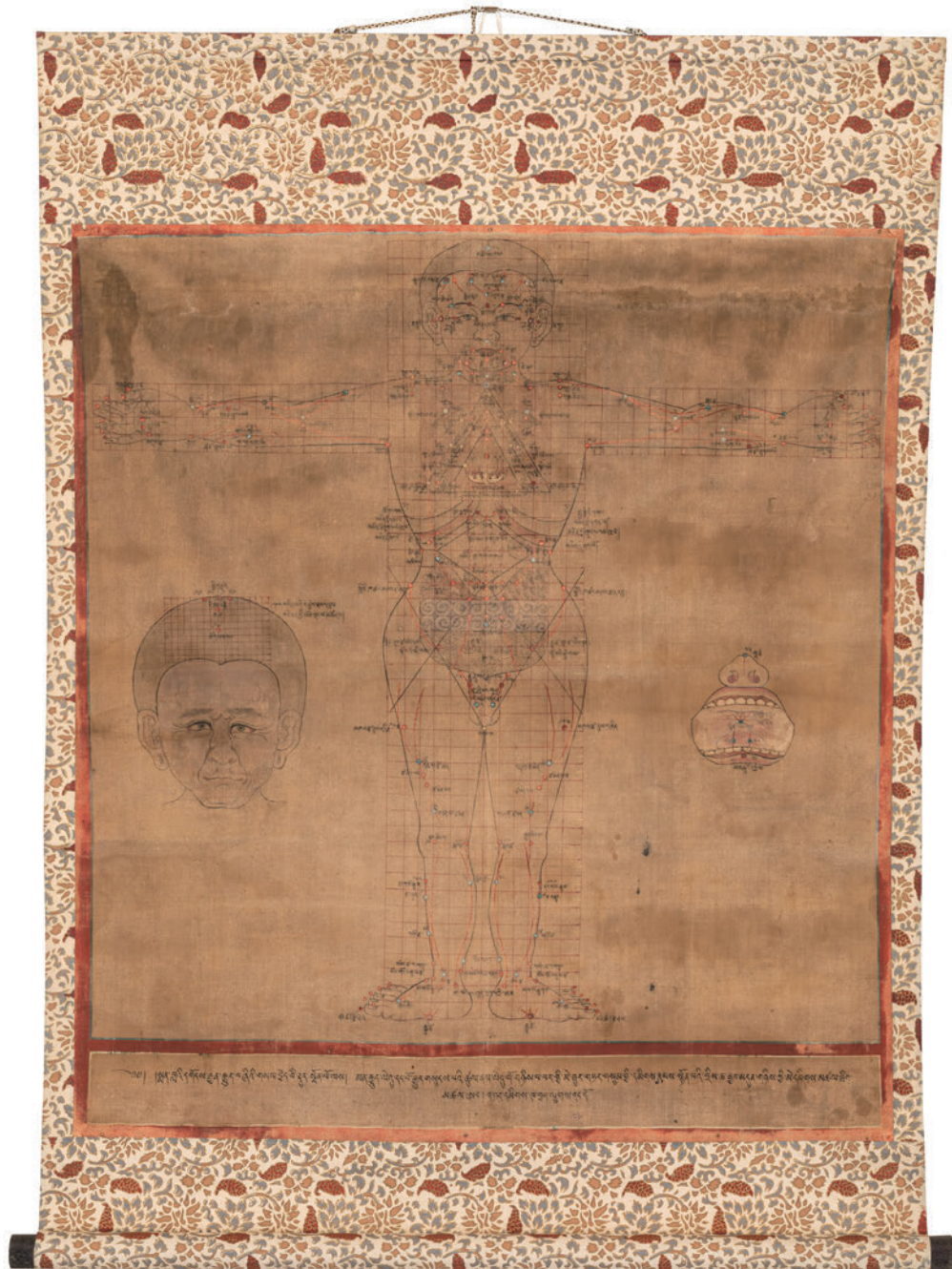



1221
清代 石叟款 铜错银持卷观音
H:23.8cm
款识:石叟
JPY:50,000



1222
清代 铜漆金罗汉
H:27.6cm
JPY:50,000



1223
铜思维菩萨像
H:28cm
JPY:100,000



1224
铜漆金观音菩萨像
H:50cm
JPY:50,000

1225

清代 铜鎏金释迦牟尼说法像

H:15.8cm

备注:有伤

JPY:150,000



1226

清乾隆 铜无量寿佛

H:17.6cm

JPY:50,000





1227
明代 铜关羽像

H:35cm

备注:带原木盒;有修

JPY:50,000



1228
明代 铜道教仙人像

H:30.4cm

备注:带木盒

JPY:50,000



1229

明代 铜漆金观音菩萨像

H:26.7cm

备注:有伤

JPY:100,000



1230

明代 铜普贤菩萨像

H:22.6cm

JPY:50,000

1231
汉代 铜鎏金摆件

L:14.9cm

备注:带原木盒; 有伤

JPY:50,000



1232
明代 铁制关公首

H:10cm

备注:带木盒、木座

JPY:50,000





1233

清代 木雕漆金释迦牟尼佛

H:36cm

备注:带原木盒

JPY:50,000



1234

清乾隆 铜鎏金宗喀巴像

H:9.2cm

JPY:50,000

1235
明代 铜漆金文官像
H:14.5cm
JPY:50,000



1236
清代 铜鎏金无量寿佛
H:16.3cm
JPY:150,000





1237
明代 铜释迦牟尼佛
H:18.4cm
JPY:50,000



1238
明代 铜鎏金四臂观音像
H:14cm
JPY:50,000

1239

清乾隆 铜鎏金药师佛

H:16.8cm

JPY:50,000



1240

明代 铜鎏金诞生佛

H:19.5cm

JPY:50,000



1241

明永乐 铜鎏金文殊菩萨像

H:6.5cm

款识:大明永乐年施

备注:带佛龕、木托

JPY:50,000

大明
永乐
年
施



1242

辽代 铜泥金释迦牟尼佛

H:9.5cm

备注:带木盒

JPY:50,000



1243
唐代 铜鎏金释迦牟尼佛
L:17cm
JPY:50,000



1244
西夏 铜菩萨像
H:8.4cm
JPY:50,000





1245

唐代 石雕佛首

H:26.9cm

备注:带木托

JPY:50,000



1246

北魏 石雕佛首

H:17.5cm

备注:带木托; 有修

JPY:50,000

1247
石雕力士首
H:28.1cm
JPY:50,000



1248
石雕菩萨首
H:22.5cm
备注:有修
JPY:50,000





1249

唐代 青石雕漆金佛首

H:24cm

备注:带木托

JPY:50,000



1250

柬埔寨吴哥时期石雕女神像

H:46cm

备注:带木托; 有修

JPY:50,000

1251

唐代 石雕观音菩萨像

H:38cm

JPY:50,000



1252

石雕观音菩萨像

H:56.3cm

备注:有修

JPY:50,000



1253

石雕佛龕

H:83.2cm

备注:带木托

JPY:300,000



1254

石雕佛首

H:45.5cm

备注:带木托

JPY:300,000



1255

唐代 石雕释迦牟尼佛

H:50.5cm

JPY:50,000





1256
唐代 石雕佛首

H:23.1cm

备注:带木托

JPY:50,000



1257
唐代 大理石雕佛首

H:34cm

JPY:50,000

1258

木雕加彩金刚力士像一对

H:220cm (每件)

备注:有伤

JPY:50,000



日本聚宝竞壳株式会社拍卖规则

(供竞买人用)

聚宝竞壳株式会社 (以下简称「本公司」) 举行的拍卖活动依据本规则进行。凡参加本公司所组织的拍卖活动的竞买人以及其他相关人员, 视为完全接受并同意遵守本规则的各项规定, 但与本公司另行达成协议的情况下, 优先适用另行达成的协议。

第一条 总则

(1) 本公司举办的拍卖活动, 任何人均可提前向本公司提出申请, 并参加竞投。同时, 本公司有权依据实际情况拒绝竞投申请, 并依据需要对本规则进行修改。

(2) 本规则适用于日本国的法律, 凡参加本公司的委托人, 竞买人, 买受人和其他相关各方均应按照本规则执行, 并对自己参加本公司拍卖活动的行为负责, 如因未仔细阅读本规则而引发的任何损失或责任均由行为人自行承担。本规则的解释权属于聚宝竞壳株式会社。

(3) 本公司特别声名不能保证拍卖品的真贋及品质, 对拍卖品的瑕疵不承担担保责任。竞买人应亲自审看拍卖品实物, 并对自己竞买拍卖品的行为承担法律责任。

(4) 本规则有日文和中文版本, 原则上以日文版为准。

第二条 拍卖图录

(1) 本公司为便于竞买人参加本公司拍卖活动, 制作了拍卖图录。此图录只是对拍卖品的作者, 年代, 尺寸, 素材, 保存状态及估计售价等提供意见性说明的文字及图片资料, 仅供竞买人参考。出现的误差及因印刷或摄影导致图录作品的色调, 形状等与实物有差别时, 均以实物为准, 本公司对此类误差不承担任何责任。

(2) 此图录所刊载的内容, 本公司有权在不事先通知的情况下, 在拍卖会现场进行修正。上述情况下, 依据现场张贴或口头宣布的修正内容进行拍卖活动。

(3) 此图录上记载的拍品参考价分别以日元和人民币表示, 优先适用日元, 人民币按近期汇率折算取整 (此价格不含有佣金以及佣金的消费税) 。

第三条 拍卖预展

(1) 本公司在拍卖会前会举办预展, 供有意参加拍卖的竞买人对拍品进行鉴赏。具体时间及地点, 本公司将会在官方网站和宣传资料中予以告知。

(2) 本公司特别声明不能保证拍卖标的的真伪、品质及价值, 对拍卖标的不承担瑕疵担保责任。所有拍卖标的均以拍卖时的状态出售。

(3) 竞买人应亲自审看拍卖标的的原物, 对自己竞买拍卖标的的行为承担法律责任。任何竞买人在本公司组织的拍卖活动中参加竞买的行为, 应被视为该竞买人对其竞买的拍卖标的的真伪、品质及价值等情况已经进行全面检验和评估, 对拍卖标的的瑕疵 (如有) 已充分了解并愿意接受。竞买人参加竞买的行为表明其愿意承担因此可能遇到的各种风险, 并已放弃对该拍卖标的的真伪、品质或价值提出异议的权利。

(4) 拍卖预展禁止拍卖，摄影及录音等行为。

第四条 竞买人登记

(1) 竞买人需依照本公司的要求提供本人身份证明（如护照等），并在登记申请书上填入必要的资讯，完成注册手续。

(2) 竞买人需要竞拍日之前或当日，提前交纳保证金（现金 50 万日元）。本公司在收取保证金后，向竞买人交付保证金收据并交付竞买号牌。

(3) 拍卖结束，返还竞拍号牌后，如竞买人未能购得竞买品则全额无息退还竞买人。若竞买人购得拍卖品则可抵作购买价款的一部分。若有余款，则于竞买人领取拍卖品时一并返还。

(4) 当拍卖会现场出现异常情况影响拍卖活动正常进行时，本公司有权根据实际情况做出相应处理，甚至暂停拍卖活动。本公司如认为有意参加拍卖的竞买人之行为不利于拍卖会顺利进行时，有权拒绝任何人参加本公司举行的拍卖活动或进入拍卖会现场。如已办理登记手续的则有权撤销该登记。

第五条 竞买号牌

(1) 本公司于拍卖当日在拍卖会会场前台向按前条规定完成登记的竞买人收取保证金后，向其交付竞买号牌。

(2) 竞买人不得将号牌借与他人。如因将竞买好评借与他人，而他人又利用该号牌购得拍卖标的的情况下，竞买人对于该拍卖品有全额付款的义务。

(3) 对于借用竞买号牌之竞买人，在拍卖标的成交之后需对该件标的的落槌价承担付款义务。此种情况下，竞买号牌的持有者与所有者对拍卖标的的价款承担连带付款义务。

(4) 竞买号牌如不慎丢失应尽快通知场内工作人员，并应配合工作人员进行该号牌的竞拍资格注销的相关手续。

(5) 中途退场或拍卖会结束之后应将竞拍号牌归还本公司。

第六条 委托竞拍

书面委托竞拍 / 电话委托竞拍

(1) 竞买人原则上需亲自出席拍卖会。如不能出席，可采用书面形式委托本公司代为竞拍。本公司有权决定是否接受上述委托。

(2) 采取书面委托竞拍的竞买人填写书面竞拍委托书（本图录附有此委托书）。委托书必须在规定日之前交付本公司，可通过邮寄或传真到本公司指定地址。并按本规章交付保证金（50 万日元）。保证金必须在规定日之前交付本公司。可以通过汇款形式交付。如果在截止日期之内未能确认保证金或委托书，参加申请将视为无效。

(3) 拍卖会当日不能亲自到场的竞买人可以通过电话方式参加当日的拍卖。但必须在规定日之前交付保证金（50 万日元）并填写登记表，登记手续可以通过电话进行。保证金交付确认后，由本公司告知竞买人竞拍号牌和会场的竞拍电话号码。

(4) 书面 / 电话委托竞拍拍的拍品每人限定十件以内，每件拍品的起拍价限在 10 万日元以上。

第七条 付款

(1) 买受人应支付给本公司相当于落槌价 15% 的佣金以及佣金的消费税。采取汇款方式付款的情况下，汇款所涉及的手续费由买受人承担。

(2) 拍卖成交后拍卖当天以现金（只限日元）或信用卡，银联卡结算为原则。如当天不能结算，可在 10 天内通过银行汇款方式结算。在指定的期限内如买受人仍未能足额支付购买价款，本公司有权就落槌价格按其日息 0.1% 收取利息直至买受人金额支付为止。

(3) 拍卖成交后买受人无权撤销交易。如出现买受人未能如期支付相应价款等纠纷时，本公司有权征收撤销交易手续费，撤销交易手续费为落槌价格的 30%。如果协商无果的情况下，依据日本法律进行裁决。买受人应承担诉讼相关的

一切费用,并且本公司有权禁止其参加以后的拍卖活动。

(4) 与出品委托人的结算结束后,本公司不接受任何形式的索赔。

第八条 拍卖品交付

(1) 买受人须在拍卖成交日起七日内前往本公司所在地或本公司指定地址领取所购买的拍卖品。若买受人未能在规定时期内领取拍卖品,逾期后对该拍卖品的相关保管,搬运,保险等费用均由买受人承担,且买受人应对其所拍得作品承担全部责任。

(2) 本公司应买受人要求代为包装及邮送拍卖品时产生的费用均由买受人自行承担。此外,对于本公司向买受人推荐的包装公司及搬运公司所造成的一切错误,遗漏,损失等,本公司亦不承担责任。

(3) 因本公司原因造成买受人错误领取买卖品的情况,本公司负责退还。买受人应尽快将误领拍卖品返还给本公司。

(4) 特别提示:根据日本国法律法规及《华盛顿公约》规定,濒危野生动植物种(象牙、犀角、珊瑚等)限制出境。限制出口的拍卖品请买受人慎重处理,如若产生法律纠纷,买受人将承担一切责任;允许出口的拍卖品,买受人应根据日本国有关规定自行办理出境手续。

第九条 拍卖品保管

(1) 支付期限到期后的拍卖品,本公司依据判断,可采取适当的方式予以保管。如向买受人交付之前拍卖品发生灭失,丢失,失盗,损毁,污损等,除本公司有故意或重大过失行为之外,本公司不负任何责任,同时买受人继续负有支付价款的义务。在此期间,本公司没有对拍卖品进行投保的义务。

(2) 支付期限内,买受人无须承担拍卖品保管费用。(但,付款期限到期前交付拍卖品的,以交付拍卖品为止)

(3) 买受人在支付期限内无法领取拍卖品的,领取时需

支付付款期限到期后至领取拍卖品之时为止的保管费用。

第十条

(1) 本规则以日本法为准据法,并根据日本法解释,本规则没有规定的其他事项根据日本法的规定解决。

(2) 关于本规则没有规定的其他事项或对本规则的解释有分歧的,双方通过协商解决。

(3) 基于本规则发生的本公司与竞买人或其他参加拍卖会的人员之间的一切纠纷,双方同意均提交一般社团法人日本商事仲裁委员会,按照申请仲裁时该会现行有效的仲裁规则进行仲裁。仲裁裁决是终局的,对双方均有约束力。且,登记注册拍卖会时的地址是邮送一切有关仲裁资料的地址。

(4) 本规则的最终解释权属于聚宝竞壳株式会社。

聚宝競売 オークション規約

(購入希望者向け規約)

聚宝競売は、聚宝競売株式会社（以下「当社」という）の主催によって、以下の規約に基づいて行われます。

第一条 原則

(1) 聚宝競売株式会社は公開オークションであり、参加希望者は原則として事前に申し込むか、または当日に受付にて会員登録すれば自由に参加することができるものとします。但し、当社は独自の判断で理由を通告なしに、競売参加を拒否する権限を有し、必要に応じて本規約を変更できるものとします。

(2) 本規約は日本国の法律を根拠として、オークションへの参加者は、必ず本規約を通読し、規約に定められた内容に無条件で従い、本規約を遵守する事を参加資格と致します。当社オークションに関するすべての権限は、当社に帰属するものとします。

(3) 当社は原則として出品作品の真贋について一切の責任を負いません。買受を希望する際は、ご自身の判断において、買受の申込みをお願い申し上げます。

(4) 本規約には、日本語版と中国語版があります。当社のオークションは日本語による規約を優先します。

第二条 カタログ

(1) 当社は、オークション参加希望者に対して、商品の掲載されたカタログを作成します。当カタログはオークション参加者にとって個々の商品に対する認識の参考とな

るべく作成されるものであり、そこに掲載されている写真および説明については、あくまでも当社の評価であり、売買の根拠をその表記によって何ら保証するものではなく、商品の現物を基準といたします。よって、カタログ記載の内容について当社は何ら法的な義務を負うものではありません。

(2) 当カタログに記載された内容は、諸事情により事前の予告なく変更される場合があります。この場合、オークション当日に書面や口頭にて変更内容をお知らせ致します。またこのような状況が発生した場合は、変更後の内容にてオークションを行います。

(3) 当社はカタログに商品のエスティメート価格を記載することがあります（当社の手数料及び手数料に対する消費税は含まれない）。なお、カタログのエスティメートには、日本円共に人民元の記載がされることもありますが、日本円による表記を優先致します。

第三条 下見会

(1) 当社は、競売前に下見会を開催し、オークション参加希望者は商品を確認することができます。具体的な期日や詳細については、その都度当社が発行するリーフレットやポスター類において告知致します。

(2) 入札希望者は、各自希望の商品の状態（瑕疵、欠陥の有無を含む）を確認して、自らの判断及び責任において入札に参加して下さい。商品の瑕疵については、当社は一切責任を負いません。また、商品は全てオークシヨンの状態をもって、引き渡しとします。

(3) 当社は、下見会場への入場希望者に対し、当社の認める身分証明書の提示を求めます。また、場合によっては当社の裁量により、理由を告げることなく下見会場への入場を拒否することができます。

(4) 下見会での写真撮影、映像撮影および録音等の行為を禁止致します。

第四条 参加登録

(1) 入札希望者は、当社に対して、当社の認める身分証明書（免許証、パスポート等の顔写真付き）を提示し、入札登録表に必要事項を記入し参加登録を行う必要があります。

(2) 入札希望者は、競売日もしくは事前に保証金（50万円）を当社に預け入れる必要があります。当社は、保証金と引き換えに預り証を発行し、保証金預託者にパドルをお渡し致します。

(3) オークシヨン終了後、預託者本人がパドルを返却する際に預かり証と引き換えに保証金を返却いたします。なお、保証金には利息はつきません。競売品の落札により購入代金の支払いが必要となった場合は、預かった保証金を優先的に代金支払いに充当します。

(4) オークシヨン中に正常にオークシヨン運営を行うことが困難と判断した場合、当社はオークシヨン進行を停止することができます。また、入札希望者がオークシヨン運営に支障をきたすと判断した場合、入場と参加登録を拒否し、登録後であっても登録を抹消することができます。

第五条 パドル

(1) 当社はオークシヨン会場受付にて入札登録表にて参加登録後、保証金と引き換えにパドルを交付いたします。

(2) 入札参加者はパドルを第三者に貸し渡し、その貸し渡された者が競売品を落札した場合は、参加登録者は落札代金全額を支払う義務があります。

(3) パドルを借りて入札した参加者は落札が成立した場合、支払いを生じる義務があります。また、この状況下ではパドル登録者と入札者に対して支払う連帯責任が発生します。

(4) パドルを紛失した際は直ちにオークシヨン会場のオークシヨン運営関係者に通知し、入札参加資格の失効手続きを行って下さい。

(5) 途中退場またはオークシヨン終了時、パドルを当社へ返還しなければなりません。

第六条 委託入札

書面委託入札/電話委託入札

(1) 入札は原則として当日オークシヨン会場での入札としますが、来場出来ない方も書面による入札が可能です。その際、当社は委託を拒否する権利を有します。

(2) 書面委託入札者は書面入札委託書（巻末の委託書）に記入し、規定日までに郵便またはFAXにて当社まで送り、保証金（50万円）をお振り込み下さい。期日までに保証金の入金確認ができない場合、委託入札は無効となります。

(3) 1項の通り入札は原則として当日オークシヨン会場での入札としますが、来場出来ない方もオークシヨン会場内での電話を通じて入札に参加することが可能です。ただし規程日までに電話入札委託書を郵便またはFAXにて当社まで送り、保証金（50万円）をお振り込み下さい。当社

から入札用パドル番号と入札用電話番号をお伝えします。

(4) 書面/電話委託入札の入札件数は各10件以内、1件最低落札価格を10万円以上とします。

第七条 支払い

(1) 落札者が当社に支払う購入代金は、落札額と仲介手数料（落札額の15%）及び仲介手数料に対する消費税を合計した総額を購入代金とします。振込による決済の場合、振込手数料は落札者の負担となります。

(2) 落札者は、オークション成立当日に現金（日本円のみ）または所定のカードにより決済を行うことを原則とします。当日に支払いが不可能な場合において10日以内を支払い期限とします。この期限までに落札価格に支払い金額がなされなかった場合、1日につき購入代金総額の0.1%の利息を頂きます。

(3) 落札した競売品は、当社が認めた場合をのぞき、いかなる理由があろうともキャンセルする事は出来ません。キャンセルとなった場合にはその理由如何を問わず落札額の30%の違約金を頂きます。また、代金の支払いについて話し合いによる解決が不可能な場合、日本の法律により処理することとなります。その際生じた全ての裁判費用は落札者の負担とし当該落札者に対し、今後の参加を拒否する権利は当社が有します。

(4) 委託出品者は金銭受け渡し完了後、当社はいかなるフレームも受け付けません。

第八条 競売品の引き渡し

(1) 落札者は落札成立後7日以内に当社或は当社指定の住所へ引き取りをお願いします。また支払い期間経過後の商品の保管、運搬、保険等の費用は落札者の負担となります。

(2) 売買成立時以降の競売品に生じた滅失、紛失、盗

難、毀損、汚損等の損害については落札者がその危険を負担し、当社は一切の責任を負いません。

(3) 当社の原因にて不都合が発生した場合にのみ返品に応じます。その際は、当社へ商品をお返し下さい。

(4) 特別事項:日本による法律及び「ワシントン条約」で、特定の種の野生動植物を使用した作品（象牙、犀角、珊瑚など）は海外に持ち出しすることはできません。関係機関による法律により輸出に制限のある商品については、日本の法律に従い自己にて手続きを行って下さい。

第九条 競売品の保管

(1) 支払い期限終了後の商品の保管は当社の裁量により、当社が適当と認めた方法で保管します。落札者への引き渡し以前に競売品が滅失、紛失、盗難、毀損、汚損等が発生した際は当社は当社の重大な過失によるものである場合以外、一切の責任を負いません。また落札者の購入代金等の支払い義務も免れません。この期間について当該競売品に保険を付す義務は負いません。

(2) 支払い期限内落札者は保管費用を支払う必要はありません。（ただし、支払い期限前までに支払いが行われ、商品が落札者に引き渡されるまで）

(3) 落札者は支払い期限内に商品が引き取れない場合は、支払い期限完了後から引き取り日までの保管費用を支払う必要があります。

出品者用の規約

第十条 売主に対する手数料

当社は売主が委託した出品作品について、1ロットにつき、ハンマープライスの15%の手数料（消費税別）を頂くこととなります。

第十一条 委託から入金までの流れ

(1) 登録

出品者として聚宝競売株式会社に出品する際には、まず当社に登録をして頂きます。登録方法については、当社の担当者にお申し出ください。

(2) 出品希望作品の情報提供

出品希望の作品に関する必要と思われる情報（種別、作品名称、サイズ、状態など）および画像（品物を目視確認できる写真など）をお送りください。なお、受け付け締め切りは、概ねオークション開催日の約70日前ですが、諸事情により早く締め切る場合もあります

(3) リザーブ価格の設定

売主は、出品作品ごとにリザーブ価格を設定することができます。その際、当社の同意が必要となります。なお、設定されたリザーブ価格は当社で保証するものではありません。

(4) 出品作品の確認・確保

上記までの過程で、基本的合意に至った際には出品作品を、売主の費用負担にて当社の指定する受付窓口までお送り下さるか、またはご持参ください。作品到着後、当社にて出品条件等の確認、作品の検品、調査の後、カタログ掲載の作業へと進行致します。その際、出品者には「出品リスト」を当社に提出していただき、当社は「預かり票」を発行致します。出品者は「預かり票」を、当社は「出品リスト」を受け取ると共に、これをもって当社オークションへの出品合意が成立したものといたします。出品作品は到着から落札者に引き渡されるまで当社において保管することとなります。また、鑑定等により、出品の取り消しや出品の先送りとなることもあります。

(5) カタログへの掲載

カタログへ掲載する際の撮影、原稿作成等はすべて当社にて行います。カタログ掲載に関する写真費用の負担に

ついて、すべての出品作品において売主が負担するものとします。

(不落札作品についても写真費用が発生します)

なお、この負担金は写真費用相当額とし、掲載サイズについては弊社に一任させていただきます。

《北京印刷カタログ掲載》	
1ページ	20,000円
1/2ページ	10,000円
1/3ページ	7,000円
1/4ページ	5,000円
《日本印刷カタログ掲載》	
1ページ	10,000円
1/2ページ	6,000円
1/4ページ	5,000円
1/6ページ	4,000円
1/8ページ	3,000円
1/12ページ	2,000円

写真費用は上記を基準とし、オークション終了後の売却代金の支払い時に相殺、もしくは請求させていただきます。上記負担金の額には消費税が含まれます。

(6) 売買契約の成立

オークションでオークションニアがハンマーを打ち下ろした時点で当社を代理人とする売主と落札者との間において売買契約が成立します。

(7) 売却代金のお支払い

売主に対する売却代金のお支払いは、落札者からの入金を確認後、オークション開催後の30日以後になります。これをもって売買契約は完了となります。複数作品を出品されて落札者が複数である場合は分割してお支払いすることもあります。基本的には日本国内で日本円でのお支払いとなります。海外送金もしくは、日本円以外の幣種によるお支払いをご希望の場合、海外送金手数料および為替レート変動によって生じる損失につきましては、売主のご負担

となります。

(8) 不落札の場合

不落札作品について基本的には返却となりますが、再競売ご希望の場合、スタート価格は弊社にて一任となります。

返却の際に送料は出品者のご負担となります。オークション当日に当社のスタッフに必ず不落札品の処遇についてご相談ください。ご相談なく品物が残った場合は、保管料などを支払うものとし、その他のリスクも出品者の自己責任といたします。

保管期間内に起きた地震、洪水、台風などの天災による保管出品作品の汚れ、傷、破損等に関して当社は一切の責任を負いません。

第十二条 売主責任に関する事項

(1) 出品作品の所有者要件

売主は、出品作品の完全な所有者であること、または完全な所有者から法的に全権を委任された代理人であることが必要です。万一、出品作品について第三者の権利が付与されている事実を隠蔽して出品した場合、売主は当社または落札者に対して、生じたあらゆる出費や損失について補填しなければなりません。

(2) 事実の情報を提供する責任

売主は、出品作品に関する情報について、当社に対して知りうる限り事実の情報を伝えなくてはなりません。万一、売主から伝達された情報に意図的な虚偽があり、それがオークション前に発見された場合は、当社は一方的に出品を取り止めることができます。また、通常の事前調査では発見不可能な上記情報に関する事実、欠陥、傷、破損等が隠蔽されたまま出品作品がカタログに掲載され落札された場合は、当社または落札者は売買契約を破棄いたします。

当該作品を返却するだけでなく、そのことによって生じた如何なる損害についても、売主に請求する権利を有します。

(3) 故意の競り上げ行為の禁止

売主は自分が出品した作品の落札価格を競り上げるために、売り主自身、または第三者を使うなどして、オークション会場で入札することはできません。万一、入札を行なった場合は、会社規定の経費が発生することとなります。

(4) 出品の取り消し

売主は、出品作品が掲載されたカタログ完成以降の出品取り消しはできません。

ただし、当社が特例として認めた場合のみ、別途規定の取り消し料の入金をもって作品の出品を取り消すことができます。なお、取り消し料の入金が競売日前日までに確認できない場合、出品取り消しの意思がないものとみなされます。

第十三条 出品作品売却に関する当社の権限

(1) カタログに関わる権限

カタログの編集について、掲載する情報の表示、写真の掲載方法、ロット番号の付与、掲載順等に関する一切の権限は、当社に帰属します。売主には事前閲覧の権限はなく、カタログに関わるすべての著作権も同じく当社に帰属します。

(2) 競売方法についての権限

当社は、下見会での展示方法、競売の開催場所と方法、落札者の決定についてのすべての権利を有します。

(3) 不落札の場合

当社は如何なる場合においても、売主に対して不落札作品の工ステイメント価格に相当する代金を支払うなど落

札相応の結果を保証する義務はありません。

(4) 落札者からの支払いが無い場合

売主への競売による売買代金の支払いは落札者からの入金確認後となります。何らかの事由により落札者の支払い能力が認められない場合、および売買契約による支払い意思がないと当社が判断した場合は、落札者の契約不履行による売買契約の解除となります。当社はこれによって生じた全ての損失を落札者から徴集するためにあらゆる手段を講じますが、当社が売主売却代金に相当する額を売主に支払う義務は負いません。また、売主が落札者に対して何らかの法的な手段を講じる場合、当社が同一の手段を採択するかどうかは当社独自の判断によるものとします。

第十四条 その他

(1) 当社は、以下にあげる該当事者及び関係者とは、取引関係を含めて一切の関係を持たないことを宣言いたします。

- 暴力、威力および詐欺的手法を講じて経済的利益を追求する、社会の秩序や安全に脅威を与える個人、または団体。

- 違法取引や犯罪にからんで得られた不正資金の流出に利用する者。

- 虚偽の風説を流布し、または偽計を用いて社会の信用を毀損し、業務を妨害すること、または威力を用いて組織の業務を妨害するもの。

- 当社との取引において、脅迫的な言動、暴力を用いる者、またはそのような者を雇い使用する個人、または団体。

- 暴力的な要求行為、法的な責任を超えた不当な要求行為を行う者。

- オークションを故意に妨害し進行を妨げる者。

- 規約を含めた当社の取り決めに従わない者。また、

該当事者および関係者が反社会的勢力の団体に所属している事が判明した場合。

- 個人、団体が反社会的勢力であるとの疑いが生じた時点で速やかに取引を中止し、以後、一切の取引を峻拒致します。

(2) 本規約は日本の法律に準じます。本規約に未記載の法律に関わる事項は全て日本の法律によって解決します。

(3) 本規約に未記載または解釈出来ない事に関して双方話し合いにより解決をします。

(4) 本規約から発生した当社と落札者、オークション参加者間の争いは双方同意のうえ、一般社団法人日本商事仲裁委員会に提出します。仲裁申請中は現行の仲裁規則を有効とします。仲裁による最終結果は双方に拘束力を持ちます。またオークション時に登録した住所に仲裁資料の一切を郵送します。

(5) 本規約の最終的な解釈は聚宝競売株式会社に属します。

聚宝在线 拍卖平台

SHUHO ONLINE AUCTION



扫描下方二维码

- 注册会员
- 参与竞拍



art 艺典 同步拍

专业的艺术品电商平台

网络竞拍 只需艺典 省时 省力 省钱



扫码下载艺典 APP



扫码关注艺典



国内国外 实况直播

客服热线 400-0180-680 185-1566-6413

艺典同步拍 是艺典针对传统拍卖，自主研发的线上线下、实时同步竞拍的技术产品。用户可以通过微信、APP、网站等多种方式观看线下拍卖会，并可设置代理或实时竞拍。艺典同步拍合作百余家主拍卖行，遍及大陆各地区以及港澳台、日本等地。目前艺典拥有 60 万藏家，使用同步拍出价超过 10 万人次，为传统拍卖公司的发展注入了新的活力。



雅鉴

首家艺术品文献搜索鉴定平台

雅鉴艺术网网址：artauctioner.com

拍卖领先 全靠雅鉴

立即扫描二维码下载雅鉴APP
浏览全球拍卖 获得海量文献



雅鉴App二维码



雅鉴公众号二维码



苏
湘
寓

20年专业经验，
诚信服务

电话委托 | 限价竞买 | 实时竞拍

公司名称：北京雅鉴电子商务有限公司

手机：15711157551 邮箱：kefu@yajian518.com

地址：北京市朝阳区华威里1号楼8E



下载联拍在线APP 足不出户，拍遍全球

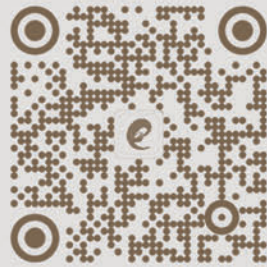

全球拍卖尽在 拍卖之家

拍 拍卖之家
AUCTIONHOME.CN



多 NUMEROUS

古玩艺术品全品类
阵容，每日上新拍
品超10000件



快 FAST

同步直播无延时，
场次更新快、出
价快、物流快



好 GREAT

专属顾问7*24h
全程服务，为您解
决拍卖过程中一切
问题



省 SAVE

随时随地拍遍全球
让你体验省时、省
心、省钱的竞拍服
务



扫码一览全球拍卖

电话：400 666 8336

地址：北京市朝阳区东三环南路17号(B座)28层

官网：www.auctionhome.cn

60万 买家 都在用

全球古董艺术品在线拍卖平台



全球古董艺术品
在线拍卖平台

 www.ePaiLive.com

 400-111-8258



易拍全球APP下载

BIDDING ART

日本唯一在線拍賣平台

團隊紮根日本，深挖全日本第一手拍賣資訊，為顧客提供現場實物照片及拍品報告服務。專業可靠的網上拍賣系統，亦與日本物流公司長期緊密合作，一體化服務安全快捷送到顧客手中。



預展



直播



拍賣



物流



網上平台

<https://biddingart.com>



微信公眾號



www.yuntangzx.com

云唐在线 网络竞拍

PC、移动端同步竞拍 专业艺术品交易平台
PROFESSIONAL ART TRADING PLATFORM



官方公众号



移动客户端



微信小程序

在线拍卖

拍卖预展

名家钤印



客服热线：010—87695628

手机：18514090006（微信号同步）

书面·电话委托 竞投书

竞投牌号

姓名：

身份证/护照号码：

住址：

TEL:

FAX:

E-MAIL:

付款方式:

登记日期： 年 月 日

签 名：

盖章

No.	图录号码	拍品名称	最高竞投价 (日元)
1			
2			
3			
4			
5			
6			
7			
8			
9			
10			

【本人知悉并接受】

- 本人已经仔细阅读和理解聚宝競壳株式会社拍卖会的规章，并同意按该规章各项条款执行。
- 如拍卖成交后，将按规定在10日内支付成交价款，成交手续费，以及手续费的消费税。

【注意事项】

- ㊟ 必须在交付保证金后才能参加书面竞投委托。
- ㊟ 请仔细填写图录号码、拍品名称、出价金额,如无法辨识,委托将不成立。如出现两人出价相同,先申报者优先。
- ㊟ 电话·书面委托竞投的拍品每人限定十件以内,每件拍品的起拍价限在10万日元以上。
- ㊟ 收到委托书后为了方便向本人确认,请填写常用联系方式。

请在拍卖会10日前将竞投委托书通过邮寄或传真的方式交付到以下指定地址。

〒236-0003

神奈川县横浜市金沢区幸浦1-15-2

聚宝競壳株式会社

TEL/FAX : 045-752-9309

E-mail : info@shuho-auctions.com

日期:

本人签字:

書面・電話委託 入札依頼書

番号札

氏名：

身分証明書番号：

住所：

TEL:

FAX:

E-MAIL:

支払方法:

記入日：

年

月

日

署名：

印

No.	Lot番号	作家名・作品名	最高限度額 (JPY)
1			
2			
3			
4			
5			
6			
7			
8			
9			
10			

【確認事項】

- ・私は、聚宝競売株式会社のオークション規約を了承の上、上記の通り書面による買受の依頼をします。
- ・落札が成立した場合、私はハンマープライス、当オークション規約に規定された落札手数料にかかる消費税を加算した金額を、10日以内に貴社に支払うものとします。

【注意事項】

- ㊟ 必ずオークション登録に必要な保証金をお支払い後に、本入札依頼書をご使用ください。
- ㊟ ご記入にあたっては、カタログのLOT番号順に明確に記入してください。また、最高限度額を必ずご記入ください。
- ㊟ 書面・電話委託にて入札参加の場合、一点10万円以上(スタート金額)の商品のみ対象とし且つ入札合計数10点以下とします。
- ㊟ 本書面の到着後に、弊社からご本人様へ直接ご連絡する場合がありますので、連絡先を必ずご記入ください。

本依頼書は、オークションの10日までに
当社に到着するよう、郵送またはFAXに
てお送りください。

〒236-0003

神奈川県横浜市金沢区幸浦1-15-2

聚宝競売株式会社

TEL/FAX : 045-752-9309

E-mail : info@shuho-auctions.com

日付:

本人署名:



